AÑO SEPTIMO — Núm. 2.437 Dirección, Redacción y Administración AVENIDA DE MAYO 769 (Porte pago) Buenos Aires, viernes 8 de diciembre de 1922

Todas las comunicaciones destinadas a la Redacción deben ser dirigidas al Director

Como el diario no puede responsabilizarse por los manuscritos que se le envíen, ruega a los autores guarden copia de ellos.

Dirección Telegráfica: EPOCA, Buenos Aires.

Teléfonos: U. T. Administración 7370, Avenida; Administrador, 7373 id.; Director, 7375 id.; Redacción, 7372 id.; Publicidad, 7371 id.; Expedición, 7374 id.; con 20 aparatos internos.

Cooperativa: 3937, Central.

La Epoca

Biblioteca Nacional Depósito Legal Ley 11.723

PRECIOS DE SUBSCRIPCION

CAPITAL

$ m|n. $ m|n. $ m|n. $ m|n.
Por mes 2.50. Trimestre 7.50. Semestre 15. Año 28

INTERIOR

$ m|n. $ m|n. $ m|n.
Trimestre 7.50. Semestre 15. Año 28

EXTERIOR

$ oro $ oro $ oro $ oro
Por mes 2.50. Trimestre 7.50. Semestre 15. Año 28

Número del día, 0.08. — Número atrasado (dentro de los 30 días), 0.20.

UNICA EDICION

8 DE DICIEMBRE DE 1922

LA PROPUESTA DEL BRASIL

No puede calificarse de afortunada la oportunidad escogida por el Brasil para formular una propuesta de reducción de presupuestos bélicos que implica una tentativa de restauración de la vieja y desacreditada diplomacia de las "ententes" parciales, la cual trató de aclimatarse entre nosotros bajo el pseudónimo accidental de A. B. C. Porque para el sentimiento público argentino no solamente son inadmisibles las bases propuestas por el Brasil, sino que es inaceptable el plan diplomático que produce la iniciativa, por inconciliable con la tendencia, con la tradición y con las convicciones de nuestra política exterior, enemiga de agrupaciones de estados que no reúnan a todos los del continente en el plano de igualdad que fluye de su soberanía.

El A. B. C. fué un invento desgraciado del "régimen". Careció de eficacia inmediata y provocó en el Continente los resentimientos y desconfianzas de los estados que se vieron injustamente preteridos por la imitación superflua de sistemas diplomáticos europeos. Dados los orígenes históricos de las naciones sudamericanas y dado el desenvolvimiento paralelo de sus instituciones democráticas, su política internacional rechaza esas construcciones artificiosas de cancillería a que acuden los pueblos europeos para conjurar el sempiterno peligro de sus constantes conflictos. Una agrupación de estados que pretendan atribuirse la tenidión de grandes potencias sudamericanas es ofensiva para el sentimiento de igualdad y de confraternidad internacional en el continente. Nada lo justifica y nada lo explica. Recibido en su primera aparición con evidentes desconfianzas, su inmediata consecuencia fué la desunión de la familia sudamericana, cuyos miembros menores, sintiéndose desplazados de la comunidad social y espiritual de que formaran parte, se orientaron naturalmente hacia la formación de un nuevo sistema bajo la gravitación ineludible de la gran República del Norte.

Por fortuna, el buen sentido de los pueblos de Sud América, no tardó en arrinconar las fantásticas veleidades hegemónicas de las cancillerías entendidas entre sí. El A. B. C. murió de consunción. Sería injusto dejar de reconocer que contribuyó poderosamente a su descrédito el cambio de gobierno operado en la República Argentina y la firme y clara orientación americanista impresa a la gestión internacional por el ilustre presidente Yrigoyen. Desde ese momento quedaron fijadas las normas de una política que traducía con fidelidad los sentimientos del pueblo argentino. Quedaban enunciados los elementos sustanciales de la doctrina que nuestro país había de proclamar años más tarde en la conferencia de Ginebra. La República Argentina rechazaba todo acuerdo parcial de naciones, toda clasificación de estados por su poderío militar, extensión territorial o cifra de población, admitiendo solamente la igualdad como denominador común de las relaciones y acuerdos entre todos los pueblos civilizados. Los resultados de esa política democrática y pública no tardaron en palparse. Desaparecían gradualmente del firmamento internacional las nubes que lo empañaban. El ambiente de malestar reinante se transformó favorablemente y la paz armada dejó de ser un estado enfermizo y enfermizo entre las naciones sudamericanas. Cinco años de actividad diplomática inteligente y franca, devolvieron al país con creces cuanto había perdido por influencia de las fantasías imperialistas del pasado. Y no sólo ganamos nosotros. En todo el continente se cimentó la paz y se robustecieron los lazos de cardialidad que dejó aflojar la negligencia y el extravío. Ultimamente, como consecuencia final de esa pacificación espiritual de los pueblos americanos, y por obra de su recuperada cordura, asistimos a los pasos definitivos con que Chile y Perú tratan de liquidar el postrer diferendo grave que puede poner en riesgo la paz del continente.

En tales circunstancias, la iniciativa del Brasil, — por simpática y generosa que sea su intención — resulta intempestiva a fuer de inoportuna. Seamos exactos. El propósito es generoso; pero el medio escogido para realizarlo inadecuado. Por lo mismo que el Brasil provoca en nosotros respeto y cariño, debemos dirigirnos a él en el lenguaje de la sinceridad. De ahí que reprobemos sin reparos su plan diplomático, encaminado a reanimar combinaciones diplomáticas repugnantes al sentimiento igualitario del continente. Elegido para cimentar la paz, ese plan sólo efectuaría una siembra de guerra. Podemos llegar a ese fin por otro camino. Sin exclusiones, sin aislamientos, reuniendo en igualdad de condiciones a todas las naciones del continente para que, unidas como en su pasado histórico, busquen y convengan la forma de eliminar de América el sistema ruinoso de la paz armada.

El juicio interesado

Tenía que ser "La Prensa" la indicada para juzgar con su interesada parcialidad la renuncia de la intervención en San Juan. Desde luego, la aplaude con su mezquino criterio político, siendo en eso consecuente con su anterior conducta. En el caso gravísimo de San Juan, "La Prensa" ha negado su aplauso a la intervención, como negó sus censuras francas a los asesinos del gobernador Jones. Remisa en la censura de aquel crimen, ha de serlo también en reconocer la obra difícil de saneamiento político y moral que la intervención realiza.

Por nuestra parte, nos hacemos un deber, al deplorar la renuncia del interventor Bello y de sus dos ministros. Los tres representantes del P. E. nacional en la agitada provincia son irreemplazables. Difícil será al gobierno nacional buscarles substitutos que reunan a sus calidades de hombres gubernamentales, la condición excepcional de resolverse a exponer sin defensa posible, la propia vida, consagrándola a todos los azares que se agitan en ambientes donde el mal campea y flota el espíritu trágico que conmemora el drama de la Rinconada. La opinión honesta y libre de San Juan sabe cuánto pierden las instituciones y la tranquilidad pública, con el alejamiento de la representación de la intervención.

El porque de una abstención

"La Prensa" de hoy censura a la Concentración Catamarqueña, porque ha resuelto abstenerse de concurrir a los comicios que se realizarán en aquella provincia dentro de breves días.

Opina "La Prensa" que es un error desertar de los comicios y aquí cabe un distingo: cuando el fraude electoral y la falta absoluta de garantías son los recursos puestos en práctica por los poderes públicos para burlar la voluntad popular, la abstención se impone como la más fuerte censura y el más enérgico recurso contra la arbitrariedad, aunque "La Prensa" crea lo contrario.

Así lo ha entendido la Unión Cívica Radical en múltiples ocasiones y así lo ha realizado batiendo tan violentamente con sus abstenciones a los gobiernos del "régimen", como pudiera hacerlo con la votación más abrumadora.

Ahora bien, cuando teniendo amplias garantías un partido se abstiene de concurrir a los comicios, como en el caso de Catamarca, hay que buscar la razón de esa actitud en el temor a perder la elección o cuando menos en la duda del resultado a obtenerse. La Concentración Catamarqueña conoce sin duda y práctica el sabio consejo popular: en la duda, abstente.

El problema metalúrgico

Vuelve "La Nación" a comentar con su trivialidad acostumbrada el problema metalúrgico, al que ha dedicado ciento y pico de sueltos y editoriales, a cual más desatinado.

El de hoy tiende a demostrar que si nuestra industria siderúrgica no puede prosperar por falta de combustible apropiado debemos importarlo, como hacen otros países.

"La Nación" en ese tren de sorprendentes descubrimientos que viene realizando, ha llegado a una estupenda conclusión parecida a la de aquel que opinaba, después de varias noches de vigilia, que para el guiso de liebre lo primero que hace falta es la liebre.

Bien. En diversas ocasiones hemos replicado a sus desvaríos mineralógicos y hoy debemos insistir en que el problema metalúrgico no estaba en el combustible sino en el transporte. Careciendo de medios apropiados de comunicación los trabajos que se venían realizando para la explotación de las minas existentes en el norte de la República tropezaban con enormes obstáculos que obligaban a esa industria a arrastrar una vida lánguida y hasta a fracasos desalentadores.

Afortunadamente, el plan ferroviario del anterior gobierno y en especial el tendido del ferrocarril a Huaytiquina acuerda toda clase de facilidades para el desarrollo de la industria siderúrgica que tendrá sus principales centros de producción en la zona atravesada por el riel.

Así lo han entendido las provincias del norte y así va siendo hora de que lo entienda "La Nación", si está patrióticamente inspirada en esta emergencia.

La exportación de fruta argentina a Norte América

Los fruticultores de California han pedido al gobierno de Wáshington que prohiba la importación de frutas atacadas de peste.

Esta solicitud constituye una amenaza para los intereses de los países sudamericanos que exportan fruta a los Estados Unidos.

Una de las naciones que pueden ser más afectadas por la medida que se exige es la Argentina. Sabido es que nosotros exportamos a Norte América grandes cantidades de uvas y peras.

Podemos afirmar que la fruta que sale de nuestro puerto para los Estados Unidos está libre de toda peste. Es conveniente, sin embargo, que nuestras autoridades hagan una declaración terminante sobre el caso, a fin de evitar trastornos a nuestros exportadores.

Si lo que desean los productores de California es evitar la competencia, hay que procurar inutilizar la estratagema.

La Argentina está en favorables condiciones para la exportación de sus productos frutícolas. La abundancia de frutas en nuestro país coincide con la escasez en los Estados Unidos. Todo lo que se haga para que esas condiciones no se malogren, es una medida de sana política, de utilidad indiscutible.

El problema de Córdoba

Inauguradas las sesiones extraordinarias, corresponde ahora que el Congreso se decida a trabajar de inmediato.

El Poder Ejecutivo ha precisado los puntos sobre los cuales ha de versar la tarea, y entre ellos figura el proyecto de intervención en Córdoba.

Hemos aludido reiteradamente a las razones que obligan la consideración inmediata de este asunto, y si no es el caso de repetirlas, cabe insistir en la urgencia de la solución para que el Gobierno de hecho no logre consumar la farsa que tiene preparada.

Por imperio de la ley es necesario que se frustre la tentativa de un escarnio semejante.

El pueblo cordobés no rehuye la reforma de su Código Político, tal vez lo exija con más franqueza que los detentadores actuales del Poder en la Provincia, pero la elección de constituyentes debe realizarse bajo el régimen de un Gobierno de auténtico origen popular.

A eso tiende el proyecto de intervención, y el voto que le preste la Cámara de Diputados tendrá como primera consecuencia el aplazamiento del diploma del titulado senador electo por aquel Estado, que urge su tratamiento, a voz en cuello, en el recinto del alto Cuerpo.

Fuera de duda, que la intervención es un acto previo a ese otro asunto, tan estrechamente ligado a la subversión política de Córdoba.

Y, entendiéndolo así, la mayoría radical debe urgir su consideración, para darle el corte que demanda el cúmulo de los intereses comprometidos por una situación inconstitucional prolongada en una sucesión de nulidades infinitas.

Viaje del Presidente de la República a Necochea

EL DOCTOR ALVEAR SE AUSENTA MAÑANA, DEBIENDO REGRESAR EL LUNES A LA METROPOLI

Mañana, a las 23 horas, en un tren especial, que saldrá de la estación Constitución, emprenderá viaje a Necochea, para realizar su anunciada visita al puerto local, el presidente de la República, doctor Alvear.

Acompañarán al primer magistrado en su jira, el ministro de Obras Públicas, doctor Eufrasio S. Loza; el ministro de Marina, almirante Manuel Domecq García; los diputados nacionales doctor Ricardo J. Davel y Pedro Canale; el director de Navegación y Puertos, ingeniero Humberto Canale; el senador provincial don Ramón Pieres; los edecanes mayor Martín Gras y capitán de fragata Julián Fablet; el presidente del directorio del ferrocarril Sud, señor Fernando Guerrico; el subgerente de la misma empresa, D. Guillermo Stuart y otras personas.

El doctor Alvear llegará a Necochea a las 9 de la mañana del domingo, para emprender el regreso el mismo día, a las 23.30 horas.

La permanencia del presidente de la República dará motivo a la realización de diversos festejos, conforme al siguiente programa que adelantó LA EPOCA en su edición del 5 del corriente:

Recepción en la estación y traslado a la casa municipal, donde se le dará la bienvenida; Regreso a la estación para tomar el tren y seguir por Quequén al puerto, inaugurando así el ramal; Almuerzo popular en el puerto a las 11.30; Excursión en el puerto Quequén; Traslación a la playa de Necochea; Recepción en la casa municipal a las 17 horas; Banquete en el Necochea Hotel a las 20.30 horas; Corso de flores a las 22 en el boulevard Alsina, que al efecto se iluminará con profusión.

Política riojana

El Comité de la U. C. Radical eleva su protesta al comisionado nacional por la parcialidad de su actuación

LA RIOJA, diciembre 8. — El presidente de la U. C. Radical, doctor Arturo de la Vega, dirigió una nota al comisionado nacional, manifestándole que llamaba vivamente la atención del comité central el hecho de que se hiciera bajar ciudadanos radicales que no eran empleados, con el único objeto de perturbarles su acción política. Igualmente, se le hacía notar la parcialidad con que procedía al molestar a los empleados nacionales que son afiliados al radicalismo, no tomando ninguna medida con los que acompañan a Bausch, como sucede con Lorenzo Cáceres, director de la Escuela Normal de Chilecito; Arturo Barros Lezano, empleado de Correos y Telégrafos de la misma localidad, Eleidor Astorga, empleado de la Defensa Agrícola, etcétera.

Faltando pocos días para la lucha electoral, reina mucho entusiasmo. Es creencia general que el verdadero radicalismo se impondrá contra las veleidades del doctor Bausch. Los partidarios de estas últimas, van a la lucha, con lo que queda plenamente demostrado que hay amplias garantías.

Los principistas hacen propaganda para que voten en blanco sus afiliados.

En esta capital, el triunfo radical será aplastador.

La Administración de "La Epoca"

El señor Félix Ingratta

Con motivo de la partida para Europa del señor José Gómez Ortúzar, administrador general de LA EPOCA, se ha hecho cargo interinamente de las funciones administrativas de nuestro diario el subadministrador señor Félix Ingratta.

Vinculado desde hace varios años a nuestro diario, el señor Ingratta ha desplegado siempre una eficaz e inteligente actividad que le ha conquistado la confianza y el aprecio que ahora se le demuestra al ponérsele al frente de nuestra administración.

El señor Ingratta permanecerá en el puesto mientras dure la ausencia del señor Gómez Ortúzar. Una vez que éste regrese, volverá a ocupar el cargo de subadministrador, que hasta ahora ha desempeñado con general aprobación.

En la Recoleta se realizó esta mañana el homenaje a la memoria del intendente don Torcuato de Alvear

La Municipalidad de la Capital llevó a efecto, esta mañana, el homenaje proyectado a la memoria del primer intendente de Buenos Aires, don Torcuato de Alvear, a cuya iniciativa anhelosa e inteligente perseverancia debe en gran parte la metrópoli el rango que ocupa en el concierto de las ciudades sudamericanas.

El nombre del eminente ciudadano está íntimamente vinculado a obras de extraordinaria importancia, tales como la apertura de la Avenida de Mayo, la demolición de la vieja y antiestética recoba, que dividía en dos la plaza Mayor ó la de Mayo, obra realizada venciendo las dificultades que le oponían añejos prejuicios.

La fundación de la Asistencia Pública; la dotación de asilos y hospitales; la provisión de agua, gas y cloacas; la apertura de calles, la gran obsesión de luz y aire para los vecinos indolentes y sordos a todos los llamamientos formulados en nombre del bien público; el trazado de plazas y parques; la pavimentación y delineación de calles; todo esto en el breve espacio de tiempo de siete años, fué obra suya.

La tenaz resistencia que encontrara don Torcuato, no tanto entre el vecindario como en el Concejo Municipal, cuyos miembros se sentían molestos por el autoritarismo de ese intendente genial que hacía las cosas por su propia cuenta cuando había que hacerlas, esa resistencia, decimos, no parece sino que acrecentaba su empuje y su ardimiento, ya que el espíritu de ese hombre de excepción era del temple de los vencedores, que ponen más calor en la pelea a medida que salen al paso más obstáculos.

Siete años duró su fecunda intendencia, cuyo recuerdo se cita como ejemplo.

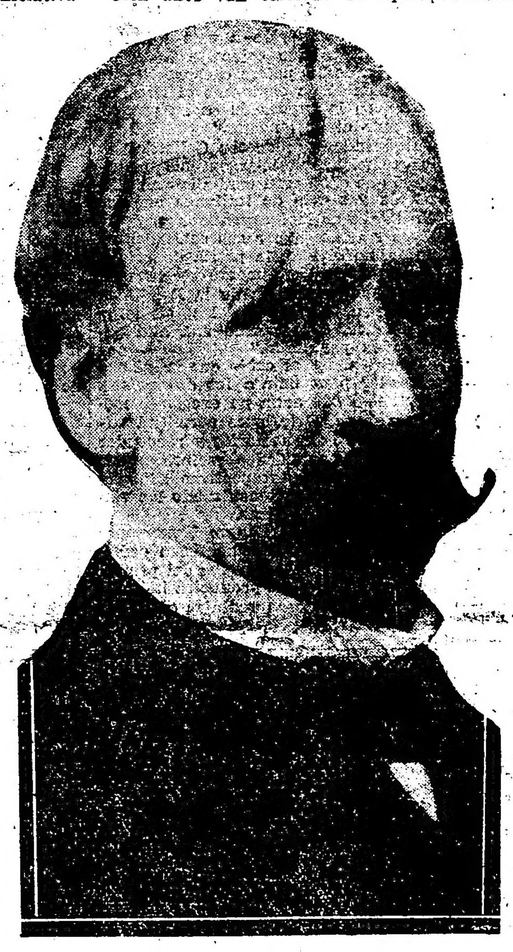

Torcuato de Alvear

Frente al mausoleo del general Alvear, en la Recoleta, donde descansan los restos mortales del primer intendente de la metrópoli — don Torcuato de Alvear — se realizó esta mañana a las 11 el acto de homenaje organizado por la Municipalidad de la Capital, con motivo de cumplirse hoy el centenario de su natalicio.

El mausoleo de granito había sido artísticamente adornado con flores naturales. A la derecha, había sido instalado el palco oficial, donde tomaron ubicación el Presidente de la República, doctor Marcelo T. de Alvear, su esposa, doña Regina Pacini, el intendente municipal, doctor Noél; los ministros de Guerra, Marina e Interior; el Jefe de Policía, señor Fernández; el general José F. Uriburu; el presidente del Concejo Deliberante, doctor Virgilio Tedín Uriburu; el presidente de la Sociedad Central de Arquitectura, señor Morra; el señor Carlos Torcuato de Alvear, el doctor Bosch y numerosas otras personas.

Estuvieron presentes también, el senador nacional señor Delfor del Valle, el presidente del Banco de la Nación ingeniero F. Alvarez de Toledo, muchas familias y casi todo el alto personal de la Municipalidad.

El doctor Noél, antes de proceder a descubrir la placa de bronce colocada en la pared lateral derecha del mausoleo, leyó el siguiente discurso:

Cien años van corridos de aquel en que naciera don Torcuato de Alvear y 32 se cumplen, en el día de hoy, de aquel en que la ciudad acongojada viera pasar el dolorido cortejo que acompañaba, hasta este mismo lugar, los restos mortales del primer intendente de la capital.

Parecen aún llegar hasta nosotros las sentidas palabras que escapaban en aquel entonces de labios del presidente de la República que despidiéndole aquí decía de esa suerte: "Cuando se creó la intendencia de la capital, no había sino un intendente posible, don Torcuato de Alvear, que se imponía por su conjunto genial de condiciones y ante él cedieron todas las pretensiones y todas las ambiciones".

Rindió el pueblo de Buenos Aires hondo homenaje al ilustre ciudadano, cuya personalidad tanto se destacara por la vivacidad de su inteligencia y por la fuerza de su carácter, varón valiente en el pensar como enérgico en la acción; batallador constante, en quien, la lucha, enardecía la fuerza del espíritu, de tal modo que su celo iba subyugando todo cuanto pretendió oponerse, como un obstáculo, a las aspiraciones de su amplio criterio y a sus ensoñaciones de artista.

Vióse despertar, milagrosamente, bajo la sabia mano de su gobierno la grande aldea aletargada, como si se despojase repentinamente de su pereza colonial.

Invadió las calles el ruido febril y modernista de los picos, demoliendo los adobes de las viejas casonas insalubres; construyéronse afirmados, delineáronse nuevas plazas; tristes eriales trocáronse pronto en delcitosos parques umbrosos o perfumados jardines floridos; y, perpendicularmente al río iniciase la gran avenida, abriendo su generoso vano, como una puerta triunfal, para que por ella se allegaran hasta el corazón mismo de la ciudad, los noticiosos correos del progreso y las nuevas ideas que ya prosperaban allende los mares en otros continentes. Su obra fué fecunda y grande por que poseía Alvear en alto grado ese don substancial y preciso que reside en el sentido estético.

El amor a lo bello le guiaba incesantemente, aún al estudiar esos problemas esencialmente positivos y prácticos, que a diario reclaman la atención del ciudadano, a cuyo cargo están los intereses municipales.

Hoy, y a pesar de los muchos años transcurridos, son bien visibles las felices huellas de sus múltiples iniciativas, ya las de orden social, como las ornamentales o higiénicas; ellas han dejado, en todas partes el sello indeleble de su obra, de su genial acción constructivo — y bien conocen los porteños — sus señalados merecimientos, que la prensa de la época en sus archivos registra, y que, la tradición oral ha traído anciosa hasta nosotros: tradición que es bella historia de los hombres beneméritos amados de nuestro pueblo.

Fué el primer intendente por orden cronológico como por el valor de sus actos edilicios y por ello también en la estima de sus compatriotas; no creo pues engañarme, diciendo que es bien concertado anhelo de quienes le suceden en esta función, el aspirar a la conquista de sus mismos galardones, y llegar a servir a la comuna también y tan lealmente como él lo hiciera.

Los bonaerenses recogemos su ejemplo y su enseñanza, reverenciando en ellas, respetuosos, su memoria insigne.

Por eso, en esta, la fecha de su centenario, y en nombre de la Municipalidad de la Capital le rendimos profundo homenaje y con recogimiento, ante su lecho silencioso vestido de flores depositamos en su recuerdo esta modesta placa de bronce, emblemático metal de la gloria.

Luego habló el presidente del Concejo Deliberante Dr. Tedín Uriburu, quien recordó el pasado de la metrópoli y la gran parte de la obra realizada por el intendente Alvear para transformaría en la ciudad moderna.

Después habló en nombre de la Sociedad Central de Arquitectos el señor Morra. El señor Morra enunció y detalló las obras realizadas durante la administración del preclaro intendente e hizo el elogio de su personalidad.

Con esto se dió por terminada la ceremonia que fué presenciada por un selecto y numeroso público, que tributó manifestaciones de simpatía al doctor Alvear al retirarse éste.

Saludos y homenajes al Dr. Yrigoyen

BUENOS AIRES, octubre 13. — Al doctor don Hipólito Yrigoyen. — Socio honorario de la Asociación Ferroviaria Nacional. — Presente. — Ilustre consocio:

Por resolución de la junta central de la institución, reunida en estos instantes, tengo el alto honor de presentaros sus respetos, saludos y reconocimiento, en este primer día de vuestra reincorporación a las filas ciudadanas.

Al ser intérprete de los sentimientos de la junta, me permito manifestaros que el gremio ferroviario recordará siempre con emoción y gratitud, la gran obra que desde el poder realizásteis en su favor y que marca una nueva era en el destino de las clases proletarias del país, tan desoídas antes por los poderes públicos.

Que la Providencia os depare largos años de vida en justa recompensa de tan noble dedicación consagrada a los humildes. — Miguel Segura, presidente; E. Espariz, secretario general.

BUENOS AIRES, octubre 14. — Señor doctor Hipólito Yrigoyen. — Sin los ratos que atan al funcionario para con el jefe de Estado, puedo hoy que usted vuelve a la vida privada, agradecer efusivamente las atenciones que he recibido durante su gobierno y felicitar al gran ciudadano, que ha marcado con su actuación una etapa histórica en la vida de nuestro país, que ha sabido interpretar fielmente las aspiraciones populares, que ha sintetizado sabiamente el concepto filosófico de nuestro partido, que ha dado forma concreta al mandato radical, rompiendo los viejos moldes que impedían el adelanto de nuestra nacionalidad, tanto en el orden institucional y social, dando nuevos rumbos a nuestra marcha, permitiendo un amplio desarrollo interno y habiéndole conquistado a nuestra patria una excelsa posición internacional.

Hasta tanto tenga el placer de estrecharle la mano, reciba por intermedio de estas líneas el saludo afectuoso de su correligionario y amigo. — Alois Bachmann.

BUENOS AIRES, octubre 10. — Doctor Hipólito Yrigoyen. — Distinguido doctor:

Uno de los tantos admiradores de su grandiosa obra, no puede quedarse en silencio sin expresarle su aplauso, al descender del sillón presidencial.

La historia sabrá reflejar sus sacrificios e inteligencia puesta al servicio del bien de la patria.

Lo saluda agradecido S. S. S. — Cayetano Castagnino.

BANFIELD, octubre 17. — Señor doctor Hipólito Yrigoyen. — Capital Federal. — Respetuosamente saludo al ilustre y austero ciudadano que el 12 del actual descendió de la mas alta magistratura de la República para ascender en el mismo corazon del pueblo.

Saludo orgulloos al gesto tumultuario y bravío al ritmo bélico y heroico de libertador, al caudillo grande y generoso que entre el clamoreo radiante y sonoro de inmensas multitudes, sembró conmociones que se alzaban por encima de todas las conciencias, durante los gloriosos días de su histórico gobierno.

Saludo al argentino grande y sincero, al estadista democrático y del pueblo, al ciudadano de preclaro pensamiento y poderosos ideales.

Saludo, pues, al gobernante verdadero y tan querido como la Patria, porque de ella fué su salvación, en esta hora de gloria, y sea usted, doctor Yrigoyen desde el llano, la orien-

CARNET del VIAJERO

Museos, Bibliotecas y Paseos

MUSEO NACIONAL DE BELLAS ARTES. — Arenales 654. — Abierto todos los días, de 9 a 12 y de 13 a 16.30.

MUSEO HISTORICO NACIONAL. — Defensa 1600. — Abierto todos los jueves, domingos y días de fiesta, de 13 a 17.

MUSEO MITRE. — San Martín 336.— Abierto todos los días, de 13 a 17.

MUSEO AGRICOLA. — Santa Fe 5200.

NUEVO MUSEO DE MINERALOGIA Y GEOLOGIA. — Malpu 1241.—Abierto al público los días hábiles, de 13 a 17. Los sábados, de 9.20 a 11.30.

MUSEO NAVAL.—Florida 801—Abierto los jueves y domingos, de 13 a 18.

MUSEO ETNOGRAFICO—Viamonte 430 Abierto los martes y viernes, de 13.30 a 16.30.

MUSEO NACIONAL DE HISTORIA NATURAL—Perú 208.—Abierto los lunes y jueves, de 10 a 16.

JARDIN ZOOLOGICO — Las Heras esquina Av. Sarmiento (Plaza Italia). — Abierto todos los días de 7 a 17.

BIBLIOTECA NACIONAL.—Méjico 564. —Abierta todos los días, menos los de fiesta, de 12 a 17 y de 21 a 23.

BIBLIOTECA POPULAR DEL MUNICIPIO — Corrientes 1615. — Abierta todos los días, de 13 a 18.30 y de 21 a 23.

BIBLIOTECA DE LA FACULTAD DE DERECHO Y CIENCIAS SOCIALES— Moreno 350. — Abierta todos los días hábiles, de 9 a 11.30 y de 13 a 15.30 y de 20 a 23.

BIBLIOTECA NACIONAL DE MAESTROS.—Rodríguez Peña No. 935.— Abierta al público todos los días, de 8 a 22, (horario continuo). Sábados, de 8 a 12.

BIBLIOTECA DE POLICIA. — Moreno esquina Cevallos. — Días hábiles, de 12 a 23 horas.

BIBLIOTECA DEL COLEGIO DE ABOGADOS—Palacio de Justicia, 7o. Piso. — Abierta todos los días hábiles (menos los sábados), de 10 a 17.

BIBLIOTECA NACIONAL DE MARINA. — Florida 801. — Abierta de 9 a 12.

BIBLIOTECA DE LA FACULTAD DE CIENCIAS ECONOMICAS. — Horario: de 8 a 12 y de 13.30 a 23. Sábados, de 8 a 12 y de 15.30 a 19.30.

Espectáculos

TEATROS

COLISEO — Compañía lírica italiana dirigida por el maestro Bruno Mari. —Hoy, a las 21: Luca di Lammermoor.

OPERA. — Compañía argentina de comedias Roberto Casaux Director artístico, Joaquín de Vedia. — Hoy, a las 21.15. Primer Amor. ¿Trabajar?... ¡Nunca!

AVENIDA—Compañía española de operetas y zarzuelas. Empresa, H. Sierra. — Hoy, a las 18. 21 y 23.15: El Paraso Perdido. A las 22: Música Celestial.

SAN MARTIN. — Compañía de sainetes revistas y comedias Arata-Simari-Franco. — Hoy, a las 18, a las 21 y a las 23: Los Muchachos no son Malos. A las 22: La Novia de mi Hijo.

APOLO — Compañía cómico nacional de César Ratti. — Hoy, a las 18, a las 21 y a las 23: ¿Qué Tendré yo en la Mirada? A las 22: Alí Babá y los 40 Ladrones.

NACIONAL—Compañía nacional de sainetes, comedias y zarzuelas. Director P. E. Carcavallo. — Hoy, a las 18: Los Cardales. A las 21: Todo Bicho que Camina va a Parar al Asador. A las 22: La Rosa de Hierro. A las 23.15: Los Cardales.

NUEVO. — Compañía italiana de operetas Stefi Csiliac. — Hoy, a las 21.15: La Principessa Delle Czarde.

SMART PALACE. — Compañía argentina de dramas y comedias Cassnell-Lliri-Mansilla. — Hoy, a las 18. El Segundo Amor. A las 21.45: El Segundo Amor.

BUENOS AIRES — Compañía de gran guignol Rivera-De Rosas.—Hoy, a las 18 y a las 23: El Hombre del Frac. a las 21: La Paz en Casa. A las 22: Noche de Espanto.

MARCONI. — Gran Compañía Ba-Ta-Clan italiano de A. Tiguani. — Hoy, a las 18.15: Acqua Salata. A las 21: Gran acto de variedades, Venite a Sentirel, Radioscopia y gran acto de variedades.

VICTORIA — Compañía española de dramas y Comedias Concepción Olona —Hoy, a las 21.15: Piensa Mal y Acertarás, Marianela.

COMEDIA — Compañía cómica española Miguel Lamas — Hoy, a las 18 y 15 y a las 23: Sanatorio del Amor. A las 20.45: Una Noche en el Paraíso. A las 22: Es mi Hombre.

MAYO. — Compañía Salvador Ferrer.— Hoy, a las 18.15: Enseñanza Libre. A las 21: Toreridsi Gigantes y Cabezudos, Enseñanza Libre.

AMERICA. — Compañía nacional. — Hoy, a las 18.30 y 23: El Cuento del Andarín. A las 21: El Correligionario. A las 22: El Gran Calote.

DE VERANO. — Compañía de Felipe Panigazzi. — Hoy, a las 18.20: La Otra Noche en los Corrales. A las 21: Tu Cuna Fué un Conventillo, La Otra Noche en los Corrales, S. M. el Amor.

EXCELSIOR — Compañía Nacional La Porteña. — Hoy, a las 18 y a las 22: A las 9 en el Convento. A las 21: ¿Qué Hacés de Noche? A las 23: El Gran Premio Nacional.

VARIEDADES Y CIRCOS

CASINO. — Maipú 336. — Hoy, a las 20.45: gran éxito: Los 5 Rainats, El maravilloso perro Poupee, Nedjima, Claeres Trío, Les Jackson y toda la compañía.

FLORIDA — Galería Güemes. — Hoy, a las 16 y a las 21: La Zazá y Fregolini. — Alma de bohemia.

PARQUE JAPONES — L. N. Alem y Callao. — Hoy, tarde y noche: dos grandes funciones, teatro, conciertos. Exito de la bella Mermaida (saltos acrobáticos a un estanque de agua.

NOTA — Para los Cinematógrafos ver la página de Teatros.

El Presidente de la Nación y el público en el homenaje

Con la presencia d.l primer mandatario, se inauguró ayer en Olivera, el Asilo para Menores Abandonados

El doctor Cabred leyendo su discurso ante el Presidente de la República, ministro interino de Relaciones Exteriores y otras personalidades.

Con la presencia del Presidente de la República, quedó inaugurado ayer el Asilo Colonia Regional de Niños Abandonados en la estación Olivera, establecimiento que dependerá de la Comisión Asesora de Asilos y Hospitales Regionales.

El acto dió lugar a la realización de una sencilla pero significativa ceremonia, en la que pronunciaron discursos alusivos el ministro interino de Relaciones Exteriores y Culto, doctor Tomás A. Le Bretón, el presidente de la comisión de asilos y hospitales regionales doctor Domingo Cabred y el doctor Ricardo Seeber.

Terminados los discursos el primer mandatario y su comitiva, que se habían trasladado á la estación Olivera en un tren especial, recorrieron todas las dependencias del establecimiento, recogiendo la más excelente impresión, según lo expresó el doctor Alvear antes de retirarse.

Formaron parte de la comitiva presidencial, en la excursión hasta Olivera, la esposa del doctor Alvear, doña Regina Pacini, el ministro doctor Le Bretón y su esposa doña María Pereyra; el jefe de policía, señor Fernández; el doctor Domingo Cabred; la presidenta de la Sociedad de Beneficencia de la Capital, doña Inés Dorrego de Unzué; las señoras Lía González Chaves de Cabred, María C. de Llambías, Susana Casares de Llobet, Rosario S. de Loza, Cecilia U. de Hudson, Zulema Jofre de Torello, María Luisa Unzué de Aldao, María L. A. de Broggi, Esther Conde de González Chaves, Susana G. A. de Elía; señoritas Corina y Hortensia Berdier, Susana de Elía, Cecilia y Clotilde Cabred, Susana Hudson, Nérida M. Luque, Sara González Chaves, Lía Salomé Cabred, Lía y Blanca Sosa y otras damas, y los señores Ricardo Seeber, Alfredo Hudson, Miguel G. Méndez, Felipe Justo, Martín Reibel, Fernando Pérez, Ernesto Nelson, Jorge Frías, Adolfo Pueyrredón, Felipe Senillosa, Erardo J. Reineske, José M. Pérez, Rodolfo Kreutzer y el edecán del presidente mayor Martín Gras.

El Presidente de la República regresó a la metrópoli después de las 18 horas.

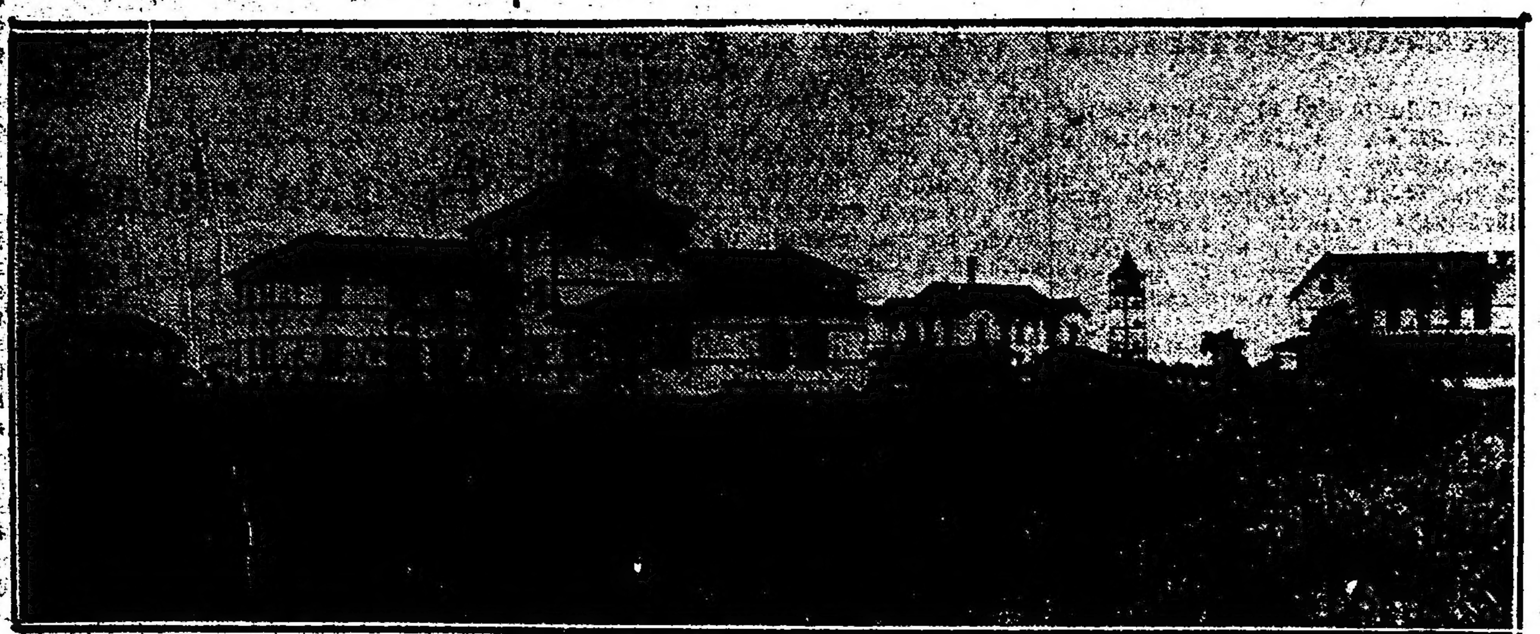

Los pabellones inaugurados

tación definitiva del radicalismo, como lo fué en horas difíciles.

Es un ciudadano bastante joven a quien usted no conoce, el que le traza estas líneas modestas, pero sumamente sinceras, para presentarle desde el llano todo el calor y el entusiasmo de su juventud, conjuntamente con su afecto leal y admiración. — Francisco Costábile.

MERLO, octubre 13. — Señor doctor Hipólito Yrigoyen. — Buenos Aires. — Distinguido y admirado doctor Yrigoyen:

Al bajar del alto pedestal a que fué llevado por el pueblo de nuestra amada Patria, que con entusiasmo y patriotismo supo elegirlo para regir los destinos de nuestra gran Nación en horas que se necesitaba carácter, firmeza y abnegación, y formando parte de ese pueblo, me permito dirigirme humildemente al eminente ciudadano doctor Hipólito Yrigoyen, para expresarle is felicitaciones más sinceras por la descollante actuación en su acertado gobierno y que la felicidad más completa acompañe en estos momentos a su dignísima persona, admirada por nosotros y nuestros hijos. — Héctor M. Maleplata.

VILLAGUAY, octubre 11. — Señor doctor Hipólito Yrigoyen. — Buenos Aires. — Al ilustre varón que en su gobierno afianzó la democracia en nuestro pueblo, hermanó los sentimientos de éste con todos los del orbe. Sustentó doctrinas buenas; mitigó dolores; repartió felicidad a los tristes, a los necesitados, a los caídos. Tendió manteles en nuestro hogar obrero. Impuso el valer de nuestro organismo social, económico y político, como entidad autónoma dentro del concierto de las naciones.

También fué vilipendiádo. Mi homenaje de admiración. — J. Angel Tealdo.

BUENOS AIRES, octubre 14. — Al doctor Hipólito Yrigoyen. — Brasil 1039. — Ciudad. — Doctor:

Los argentinos y radicales que hemos seguido de cerca la acción gubernativa de su grandiosa presidencia, los radicales que hemos palpado evidentemente la magnitud de su acción, firme, resuelta tesonera, vigorosa, no podemos más que lamentar que su gestión haya cesado al frente del gobierno de nuestra querida patria.

Pero mantendremos estoy seguro de ello, a través de los tiempos, el recuerdo imperecedero de su generosa mano, extendida por doquier para aliviar a los necesitados de nuestro país.

Yo no he deseado molestar al primer presidente de la democracia argentina ni un sólo instante, mientras ejercía el alto puesto que el pueblo le había confiado, no quise ni debía, porque las altas funciones del Estado imponían atención a los asuntos públicos, y recién ahora, despojado usted de su investidura, recién ahora digo, libre de todo compromiso me permitirá ir a saludarle para estrechar entre las mías esa mano férrea que supo conducir a nuestro pueblo por la senda del trabajo, de la paz y de la concordia colectiva.

¿Podré tener, señor Yrigoyen, el honor de estrechar su mano y de felicitarle por su gestión gubernativa, personalmente?

Soy joven aun y apenas cumplida la edad reglamentaria para afiliarme legalmente a un partido político, lo he hecho para el partido en que usted es jefe supremo.

Aprovecho la oportunidad, para subscribirme atento y seguro servidor. — Enrique J. Gaudio.

ROSARIO, octubre 13. — Los directores de "Crónica", Angel Saggese y Mario Perazzi, se complacen en saludar con su más alta consideración al eminente ciudadano doctor Hipólito Yrigoyen y remitirle tres ejemplares de su edición de la fecha, cumpliendo gustosos con el deber de ofrecernos a sus órdenes, haciendo sinceros votos por su constante prosperidad y personal ventura. — Angel Saggese; Mario Perazzi.

Federación Ganadera Agrícola Argentina

Asamblea realizada por la liga local de Coronel Dorrego

La de Necochea reuniráse hoy y el Domingo próximo, la de Adolfo Alsina

CORONEL DORREGO, diciembre 8.—Se realizó ante numerosa concurrencia la asamblea de la Cooperativa Agrícola a la que asistió el intendente municipal prometiendo prestar a los ganaderos y agricultores toda la cooperación que necesitaren para aliviar la situación difícil por que atraviesan.

El presidente de la liga, señor Isaac Vélez, historió todos los trabajos que había hecho la Federación Ganadera Agrícola Argentina para unir a las entidades agrarias y constituir un frente único. Agregó que el actual Comité Nacional de Defensa de la Producción era el resultado de esas gestiones y que, por consiguiente, debía propenderse por todos los medios a mantener las filas compactas y a aumentarlas con la incorporación de los remisos.

Terminó diciendo que podía asegurar a la asamblea que el Presidente de la República incluiría entre los asuntos a tratarse en las sesiones extraordinarias el que se refería a las medidas de defensa propuestas por el Comité Nacional de Defensa de la Producción.

ADOLFO ALSINA, diciembre 8. — El domingo se efectuará la asamblea constitutiva de la Liga Agrícola Ganadera local que preside el señor Blas Arano.

Concurrirán como delegados de la Federación Ganadera Agrícola Argentina el doctor Rafael P. Emiliani y el señor Martín E. Arano, presidente honorario y vicepresidente 1o. respectivamente de la misma.

Reina mucho entusiasmo entre los ganaderos y agricultores y la asamblea promete ser muy numerosa, pues actualmente la liga tiene 450 adherentes y los delegados de Maza, Rivera y Carhué han informado que continúan recibiendo adhesiones importantes.

Asamblea en Necochea—

NECOCHEA, diciembre 8. — En la última reunión efectuada por la C. D. de la Federación Ganadera Agrícola Argentina se resolvió designar al doctor Rafael P. Emiliani y al señor Martín E. Arano, presidente honorario y vicepresidente, respectivamente, para que concurran a la sambleа extraordinaria que se efectuará hoy en el Palacio Municipal de Necochea por la Liga de Ganaderos y Agricultores con el objeto de discutir los estatutos y constituir definitivamente la entidad.

En nombre de la comisión provisoria hará uso de la palabra el señor Justo Aldámiz y acto contir.uo el doctr Emiliani dará una conrerencia sobre las finalidades de la Federación Ganadera Agrícola Argentina y las medidas de emergencia y permanentes que en defensa de la producción ha solicitado del gobierno de la Nación el Comité Nacional de Defensa de la Producción del que forma parte aquella entidad. Luego se discutirán los estatutos y se procederá a la elección de la C. D. definitiva.

Según informes de los organizadores, al terminar la asamblea se propondrá que la liga se adhiera a todas las medidas que ha propiciado el referido Comité Nacional.

De San Nicolás

El gesto del Sr. Pascual Subiza

Los mejores comentarios ha sugerido la actitud del señor Pascual Subiza, antiguo y prestigioso vecino de San Nicolás, quien, en vista de la situación afligente del magisterio que no cobraba sus sueldos, anticipó de su peculio particular, a los maestros de aquel distrito escolar, la suma de 33.000 pesos.

Estos son los momentos en que se formulan los mejores votos para el generoso benefactor, que, con su gesto, permitirá celebrar alegremente las Pascuas a esos abnegados soldados de la civilización.

El ex-canciller Pueyrredón

Se ausentará a Europa el 16 de febrero

El 16 de febrero próximo emprenderá viaje a Europa el ex ministro de Relaciones Exteriores y Culto, doctor Honorio Pueyrredón, quien, acompañado de su familia, hará una jira de varios meses por las principales capitales del Viejo Mundo.

El distinguido hombre público se tomará así un merecido descanso, bien merecido, por cierto, después de la intensa y eficaz actuación que tuvo al frente de la cancillería.

Sociedad Central de Arquitectos

Designó socio honorario al intendente municipal

Según informamos en una de sus últimas asambleas la Sociedad Central de Arquitectos resolvió nombrar socio honorario de la misma al intendente municipal doctor Noel.

De acuerdo con lo resuelto, el presidente de la institución, arquitecto Carlos Morra, acompañado de una delegación de la comisión directiva, concurrió ayer al despacho del intendente, haciéndole entrega a éste del diploma correspondiente al cargo conferido, lo que agradeció vivamente el interesado.

Se comunicó asimismo al doctor Noel, que la sociedad participaría del homenaje que se realizó esta mañana en la Recoleta, a la memoria del ex intendente don Torcuato de Alvear, en quien los arquitectos reconocen al gran propulsor de la obra edilicia de esta capital.

En el Hospital Español

La fiesta de esta mañana

La tradicional fiesta que organizan todos los años los miembros de la Sociedad Española de Beneficencia, para el 8 de diciembre, con motivo del aniversario de la fundación del Hospital Español, revistió como en otras oportunidades brillantes proporciones.

Esta mañana con motivo de festejarse el 65 aniversario de tal acontecimiento, dió lugar a que se congregara en el citado nosocomio a numerosas personas caracterizadas entre las que figuraban el gobernador de la provincia de Bs. Aires, doctor José Luis Cantilo, acompañado de su señora esposa doña Josefina Achával, al embajador de España, marqués de Amposta y distinguidas personalidades y damas de la colectividad hispano-argentina.

El presidente de la Nación, doctor Alvear, especialmente invitado al acto, excusó su asistencia por tener que asistir a un homenaje que a la misma hora se celebraba en el cementerio del Norte, al ex interdente Alvear, haciéndose representar en la ceremonia por uno de sus edecanes.

Comenzó el acto, con un oficio religioso, terminado el cual, el obispo de Temnos, monseñor Miguel de Andrea, pronunció una alocución de circunstancias.

Después de recorrerse las diversas dependencias del edificio, la concurrencia se dirigió al vestíbulo donde fué descubierta una placa de bronce conmemorativa del primer cincuentenario de la colocación de la primer piedra del hospital y como reconocimiento a las personas benefactoras de la institución una placa de mármol y bronce dedicada al primer donante que lo fué el señor Pedro M. de la Barcena.

Asimismo se descubrieron numerosas chapas de bronce en el vestíbulo y en el patio de la capilla, con el nombre de las personas que donan mensualmente cierta cantidad de dinero para el sostenimiento de las salas gratuitas.

La fiesta de esta mañana dió ocasión también para que numerosos niños y niñas preparadas por las hermanas de caridad, tomaran su primera comunión.

Al descubrirse las placas, pronunciaron algunas palabras el presidente de la institución, don Antonio Larraechea y el director del hospital español, Dr. José Badía.

Finalizados estos actos la concurrencia fué obsequiada con un lunch en uno de los comedores del hospital.

Con motivo de estas fiestas el frente del edificio del hospital se hallaba embanderado con los colores argentinos y españoles.

El gobernador de la Provincia, autoridades e invitados en el Hospital Español.

Servicio telegráfico especial para LA EPOCA

(De la United Press, Agencia Havas y nuestros corresponsales)

En los primeros días de Marzo se decretar[á] la disolución del parlamento español

OPINION DEL SEÑOR MUSSOLINI SOBRE LAS PROPOSICIONES HECHAS POR LOS ALIADOS A TU[RQUIA]

El movimiento revolucionario de Bulgaria

Las relaciones italo - argentinas

GENOVA, diciembre 7 (A. Americana). — Como habíamos anticipado en nuestro telegrama de ayer, hemos obtenido del ministro de Relaciones Exteriores de la Argentina, doctor Gallardo, quien parte con su familia para esa capital para asumir el puesto que le ha sido conferido por el presidente Alvear en su gabinete, las siguientes interesantes declaraciones sobre las relaciones entre los dos países:

"Italia vivirá en mí inolvidablemente. Esta Italia admirable por su multiforme inteligencia, que hoy día se impone a la admiración del mundo por su prodigioso renacimiento nacional desde octubre de 1921, cuando Italia luchaba por escapar a la demagogia, asistiendo en 4 de noviembre del mismo año a la apoteosis del soldado desconocido.

"Asistí conmovido a este soberbio florecimiento que coloca a Italia en la fiesta de los países europeos, como muy bien lo ha expresado el H. Mussolini, en la exposición de su programa ante el Parlamento."

Ocupándose el doctor Gallardo de las relaciones italo-argentinas manifestó que ellas eran cordialísimas. "El millón y medio de italianos nacidos en la Argentina, argentinos por las leyes y también por sus sentimientos puros, no olvidan la patria de origen y participan activamente en la vida económica y política de la República Argentina, alcanzando las primeras posiciones, conservando una alta admiración por Italia."

Refiriéndose al cable que se piensa extender para unir a los dos países, manifestó que sería un excelente medio para ralizarlo, pues permitirá suprimir los intermediarios y responder así a las necesidades recíprocas, de acuerdo con sus respectivas situaciones financieras, intensificando las vinculaciones económicas.

Dijo también: "Espero firmemente que se efectuará en una fecha próxima el viaje a la Argentina del príncipe heredero, lo que producirá indudablemente grandiosas ventajas entre los dos países. El príncipe será recibido en forma entusiasta, tanto por su calidad de representante de la casa de Savoia, como por sus cualidades personales, que hacen del príncipe una figura encantadora."

"Asistí, añadió el doctor Gallardo, a la conferencia del general Caviglia, quien demostró el coraje y la sinceridad del vencedor de la Vittorio Veneto".

Le renovó los sentimientos de su reconocimiento por las expresiones amables hacia la Argentina, en la que había afirmado, se encuentra gente feliz en el momento en que en otros puntos se sufre.

"Espero ver pronto a mi patria y hago votos ardientes por la prosecución de la marcha de Italia, iniciada triunfalmente y que la conducirá a la más alta cumbre de la consideración y del respeto y admiración universales, a las que tiene derecho, habiendo sabido luchar romanamente, hasta alcanzar la unidad nacional, conquista segura de sus fronteras naturales, exterminó la discordia y la infidelidad interna."

Afirmó que Italia de pie, es la más viva y bella figura, que proclama legítimamente al mundo su auténtica importancia, teniendo en alto el cetro de la civilización mediterránea.

El doctor Gallardo terminó sus declaraciones, expresando que con toda su alma da un grito de: ¡Viva Italia!

GENOVA, diciembre 8 (A. Americana). — El banquete que le fué ofrecido en el Hotel Bristol al ex ministro en Italia, de la Argentina, doctor Gallardo, se desarrolló en forma imponente, se pronunciaron varios discursos entre ellos un brindis muy amable del aludido diplomático en el que expresó lamentar tener que dejar a Italia, que agradecía a todo el país como lo había tratado y que hacía votos por su fortuna, saludándola en nombre de la fraternidad argentino-italiana.

Renuncia del señor Millán de Priego

MADRID, diciembre 8 (U. Press) —Ha sido aceptada la dimisión del señor Millán de Priego, y para substituirle se nombra al auditor del ejército, don Carlos Blanco, quien se hará cargo de la dirección de orden público.

La disolución del parlamento español

MADRID, diciembre 8 (U. Press) —El decreto para la disolución de las cortes se publicará a principios de marzo, celebrándose elecciones para diputados veinte días despues.

La Conferencia de Lausana

LAUSANA, diciembre 8 (U. Press) —El señor Mussolini declaró en una entrevista acordada antes de su partida para Londres:

"Los aliados han llegado a un completo acuerdo. Espero que los turcos acepten las condiciones, que son razonables; el rechazo significaría la guerra".

La rebelión búlgara

ATENAS, diciembre 8 (U. Press) —Se informa que grandes grupos armados de campesinos, partidarios del gobierno, se reconcentran en Sofía y dominan ahora la situación.

En una gran manifestación del día viernes hubo tiroteos, saquearon comercios y casas y prendieron fuego al Club Democrático.

Se avisa que los insurrectos se retiran hacia el Sur de Kustendil, llevándose rehenes.

Amenazas de los comunistas franceses contra Mussolini

PARIS, diciembre 8 (U. Press)— Se toman precauciones especiales para guardar al primer ministro italiano, señor Mussolini, a su paso por París, hoy a las 14 y 30, en vista de las amenazas de los comunistas.

Estos han publicado proclamas, que han fijado en las paredes de las fábricas, haciendo un llamado a los camaradas para deshacerse del "asesino, brutal, instrumento de los reaccionarios".

Propósito de Mustafá Kemal

CONSTANTINOPLA, [...] (U. Press) — Mustafá Kemal [...] anunciado que piensa [...] bajo su dirección, [...] pueblo".

El general Wood

WASHINGTON, [...] Press) — Extraoficial[...] cia que el gobernador [...] nard Wood, seguirá [...] aceptando el cargo [...] de Pensylvania.

Hoy se espera que [...] Harding entre en [...] greso.

La manifestación [...] da por el Ateneo [...]

MADRID, diciembre [...] —El gobierno ha [...] domingo la manifestación [...] las responsabilidades, [...] el Ateneo de Madrid.

La compañía [...] en Madrid

MADRID, diciembre [...] —La compañía de [...] presentado la obra "[...] perro", que ha sido [...] res éxitos de la compañía.

Se celebró una fiesta [...] tiéndose tres veces [...] y reclamando el público [...] de Muiño, para [...] gentinos.

Ha sido muy ovacionada.

La conferencia de Londres

LONDRES, diciembre [...] Press) — M. Theunis, [...] ción belga, han llegado [...] estar presentes en la [...]

LONDRES, diciembre [...] vas). — La prensa [...] neral duda de que los [...] nistros aliados, puedan [...] acuerdo sobre la cuestión [...] paraciones.

Por su parte "The Times" [...]

UNION CIVICA RADICAL

ELECCIONES MUNICIPALES

Festejos realizados en las Circunscripciones 13 y 14 con motivo del triunfo electoral

CIRCUNSCRIPCION 13a.

Numerosa concurrencia se congregó en el local del comité seccional, para festejar el brillante triunfo obtenido por esta circunscripción en las elecciones municipales. Los dirigentes del comité recibieron las felicitaciones de prestigiosos correligionarios de todos los comités.

CIRCUNSCRIPCION 14a.

Con motivo del triunfo obtenido en esta circunscripción, que estaba intervenida, se realizaron festejos, a los que se congregaron no solamente los radicales de esta sección sino los de otras circunscripciones, que cumplimentaron y felicitaron a los miembros de la comisión interventora, que presidieron el acto, señores Gardella, Jurado y Villordo, lo mismo que los señores Félix Fasce, Angel Libero, José Dufour, Roberto Fasciolo y demás miembros de la circunscripción que colaboraron en la comisión en los trabajos eleccionarios.

Escuela Nacional de Vitivinicultura de Mendoza

Inscripción de alumnos

De acuerdo con lo dispuesto por el reglamento de la escuela, desde el 1o. del corriente mes ha quedado abierta la inscripción de aspirantes a ingreso, quienes podrán presentar la solicitud correspondiente hasta el 31 de enero de 1923, fecha en que se cierra dicha inscripción.

Los aspirantes a ingreso deberán reunir las condiciones siguientes:

a) Tener 17 años cumplidos, por lo menos, en el momento de la inscripción, lo que deberá justificarse con la fe de bautismo, partida de nacimiento o cualquier otro documento que merezca fe.

b) Gozar de buena salud y carecer de defectos físicos que lo inhabiliten para el trabajo y el estudio, lo que justificará con certificado médico.

c) Presentar certificado de vacuna o revacunación.

d) Los aspirantes a becas deberán justificar además que son argentinos o naturalizados y que sus padres carecen de recursos para su subsistencia, lo que se acreditará con un certificado de autoridad competente.

e) Presentará un certificado que compruebe haber cursado satisfactoriamente el 6o. grado de las escuelas comunes y rendir el examen de ingreso escrito y oral de las siguientes materias: Idioma Nacional, Aritmética, Geometría, Química y Física, Historia Natural, Historia Argentina, Geografía, de acuerdo con el nuevo programa establecido por la Dirección General de Enseñanza Agrícola y que los interesados pueden solicitar a la casa editora de Viuda de Jaime Mas y Cía., Avenida General San Martín 1126, de Mendoza, al precio de $ 0.50 m|n. (cincuenta centavos moneda nacional) el ejemplar más el importe del franqueo (cuya remisión puede efectuarse en estampillas postales).

Serán eximidos de rendir examen de ingreso aquellos aspirantes que presenten certificado de haber aprobado el tercer año de estudios de la enseñanza secundaria, normal, especial o industrial, o institutos cuyos estudios equivalen a los del Colegio Nacional por su categoría.

La solicitud y cada uno de los documentos arriba mencionados deberá presentarse en un papel sellado nacional de $ 1.

Unión Inventores Argentinos

Exposición anual de inventos, modelos y dibujos

La Unión Inventores Argentinos es una institución similar a las existentes en Francia y Alemania, cuya finalidad es prestar ayuda a los inventores no pudientes, en la patentación y explotación de inventos. Este institución ha resuelto organizar exposiciones anuales y un museo permanente de las invenciones, modelos, dibujos, etc., para conseguir de este modo el contacto entre los inventores de un lado y del otro los capitalistas, industriales y otros interesados en la adquisición de invenciones de toda clase.

Con tal fin se han tomado disposiciones para la adquisición de un local especial donde realizar la exposición y museo.

Los interesados en conocer detalles de esta institución pueden dirigirse a la secretaría de la Unión Inventores Argentinos, sita en la calle Talcahuano 612, oficina 81 (3er. piso).

Don Tomás Elliff

† ANOCHE

Falleció anoche en [...] rada, don Tomás Elliff [...] figuras de más alto relieve [...] da política de la Provincia [...] nos Aires.

Afiliado al radicalismo [...] cía más de treinta años [...] prestó a nuestro partido [...] servicios. Hombre de espíritu [...] gico, adornado con la [...] lor de la lealtad, [...] abnegación y valor, [...] los nobles ideales del radicalismo.

Aquella alma vigorosa [...] conoció jamás el [...] Dominado por una [...] los destinos de nuestro [...] mado por un acendrado [...] patria y a las instituciones [...]

ticas, prestó su eficacísimo [...] en los grandes momentos de [...]

Gozaba don Tomás Elliff [...] peto y afecto de sus correligionarios [...] respeto y afecto que en [...] sos inspiraba hasta a sus [...] migos. Es que el extinto era [...] llero, en la más amplia acepción [...] vocablo. Sencillo de modales [...] tumbres, de palabra franca [...] razón leal, era hombre que [...] taba las simpatías de todos [...] tenían la suerte de tratarlo.

Era grande el prestigio de que [...] frutaba el señor Elliff en el [...] radicalismo. Era el jefe [...] de nuestro partido en Chacabuco [...] Fué elector de presidente en [...] micios de 1916 y de 1922. [...] peñó también el cargo de [...] gobernador en la provincia [...] fórmulas Crotto - Monteverde [...] tilo - Solanet.

Nació don Tomás Elliff en San [...] drés de Giles en 1858. A los [...] de edad se radicó en Chacabuco [...] da poseía un establecimiento [...] po. Al frente de dicho establecimiento [...] to demostró sus excepcionales [...] ciones de hombre de empresa [...] trabajo.

Mañana, a las 6 y 45 serán [...] ladados a Mercedes (Buenos [...] los restos de don Tomás [...]

El presidente del Comité [...] de la provincia, coronel [...] ha nombrado dos [...] sas, una para acompañar el [...] ta la estación Retiro y otra [...] lario en Mercedes.

La Unión Cívica Radical de [...] buco designó al señor [...] cumberri para que la [...] todos los actos póstumos [...] licen.

Cincuentenario de la inauguración del Hospital Italiano

Rememorando la apertura del Hospital Italiano que cumple hoy cincuenta años de existencia, se realizó en la mencionada institución de la calle Gaxcón a las 10 horas uno de los dos actos con que la colectividad italiana residente en ésta, sostenedora del mismo, había organizado para conmemorar dignamente este acontecimiento.

A esta ceremonia que dió margen a una sencilla pero simpática fiesta, hizo acto de presencia el ministro de Italia, conde Colli di Felizzano, el cónsul general de dicho país De Vellutes, el doctor Fernando Pérez, el presidente de la comisión de hospitales doctor Carlos Spada, delegaciones de sociedades italianas constituídas en el país, director del hospital, doctor Luis Lenzi y un numeroso y selecto público entre el que se encontraba gran cantidad de familias.

Inició el acto el doctor Spada, quien pronunció un discurso rememorativo, haciendo la historia de la institución, desde su fundación en el edificio que antiguamente ocupaba en la calle Bolívar y Caseros, hasta el presente, en que dijo, se celebra esta fecha con el comienzo de la nueva construcción en San Justo de un asilo de crónicos, con capacidad para 600 personas.

Al terminar el orador fué muy aplaudido por la concurrencia.

Acto continua el ingeniero Víctor Waldoni usó de la palabra en nombre de la colectividad italiana, terminó su brillante improvisación el ingeniero Waldoni obsequiando en nombre de la misma, con una artística medalla de oro al presidente de la comisión de hospitales doctor Spada. En breves y sinceras palabras agradeció éste, tan honrosa distinción.

Terminado el acto, los asistentes a la fiesta, pasaron a visitar las distintas dependencias del hospital siendo acompañados por el director y cuerpo médico del mismo.

Asistieron a este acto a más de las personas ya nombradas, los siguientes señores y señoras:

Delegados de la Federación de Sociedades Italianas, doctor D'Alessandro, señores Bagliani, Galetti, Cazaza y Barbieri, delegados de la Sociedad Unione e Benevolenza Feminista, señoras de Guiseppeni, Nelat, De Cattáneo y María E. Cattáneo; representantes del gobierno nacional Italiano, señor Antonio Ortuso, señor Estefano Galluzzi en representación de la colonia italiana; señor Francisco Di Forzo en representación del Instituto Mutualista; presidente, secretario y tesorero de la Asociación Patria, J. Battaglia, señores A. Barbiere, Lucci y Barbieri, respectivamente, señores: Zappa, Pragonetti, Rencoroni, Bianchi, Massone, Liberti, Cozzamiga, ing. Pedriali, Cattagso, Pozzi, Maggi, Olivieri, Gerli, Corbellini, señoras de Mogli, Marino, Pedriali, Devoto, Lecchieri, Gallino, Lenzi, Poventa, Checchi, Poggi, Marchesi, Buscaglione, Longhi, Figari, Liberti y señoritas de Coppello y Podestá y numerosas personas más.

El segundo acto preparado para festejar esta rememoración se llevará a efecto el próximo domingo a las 16 horas en San Justo y consistirá en la colocación de la piedra fundamental del asilo de crónicos.

Durante la ceremonia realizada en el hospital Italiano

niza un cambio de vistas sincero y agrega que el gobierno se halla dispuesto a examinar las proposiciones del gobierno francés, desde el punto de vista de sus propios intereses y preconiza que la moratoria a Alemania, podría ser interrumpida en cualquier momento si la comisión de contralor declarara que Alemania no cumpliera las condiciones aliadas.

LONDRES diciembre 8 (A. Havas) — Llegaron a esta capital el jefe del gabinete belga, señor Theunis, y el ministro de Relaciones Exteriores, señor Jaspar.

LONDRES, diciembre 8, (A. Havas). — "The Daily Graphic", comentando los actuales sucesos políticos, se muestra optimista acerca de los resultados que se obtendrán de la entrevista de los primeros ministros aliados.

El "raid" Nueva York y Río de Janeiro

PARA, diciembre 8 (U. Press) — Los aviadores Hinton y Martins llegaron ayer a Braganza, a las 10 y 30, en un pequeño bote, después que el hidroavión pasó las Salinas y se encontró con una gran tormenta, viéndose obligados descender en Taperussu, en el río Gaete, a veinte millas de la ciudad de Braganza.

Los aviadores están bien y el aparato está en buenas condiciones, esperándose que saldrán mañana rumbo a Maranhao.

PROTESTA ITALIANA

BELGRADO, diciembre 8. (United Press).— El encargado de negocios de Italia, comendador Summonte, protestó oficialmente en forma enérgica por las nuevas medidas restrictivas dictadas por el gobierno yugoeslavo, en perjuicio del comercio extranjero y particularmente el italiano. Añadió que Italia adoptaría medidas de represalias. Créese que los representantes de Francia y la Gran Bretaña presentarán protestas similares.

Los sucesos de Irlanda

CORK, diciembre 8 (U. Press).— Los insurrectos arrojaron bombas a un carruaje militar y un transeunte resultó muerto. Hay dos heridos.

DUBLIN, diciembre 8, (U. Press). — Doscientos irregulares sitiaron a un centenar de soldados del Estado Libre en Bally - Makeora, condado de Cork, matando a uno e hiriendo a 15. Los restantes del Estado Libre se rindieron.

LONDRES, diciembre 8. (Havas). — "The Evening Standard" anuncia que los republicanos irlandeses lanzaron un manifiesto en el que declaran que el nuevo gobernador de Irlanda, señor Healy, fué siempre un enemigo de la Nación y que la lucha continuará hasta que quede un hombre en Irlanda, pues se trata de una guerra a muerte.

DUBLIN, diciembre 8. (Havas).— Los conocidos leaders de los rebeldes irlandeses señores Rory, O'Connor, Lian y Mallowes fueron ejecutados hoy.

DUBLIN, diciembre 8 (Havas). — Se anuncia oficialmente que las ejecuciones de cuatro "leaders" rebeldes, efectuadas esta mañana, son como represalia por el asesinato perpetrado ayer en la persona del diputado Healy y también como una advertencia para aquellos que se hallan empeñados en una campaña de asesinatos.

Un telegrama del Cardenal Gasquet al canciller Gallardo

GENOVA, diciembre 8, (Americana). — El cardenal Gasquet, ha telegrafiado al canciller Gallardo, con motivo de su próxima partida para la Argentina, en los siguientes términos:

"Renuevo a V. Excelencia en la víspera de su partida los augurios de un buen viaje, un feliz regreso a la querida patria. Cuando haya llegado le ruego ofrecer mis homenajes al Excmo. Presidente Alvear y noble esposa, expresándole mi profundo reconocimiento a la señora Alvear. Asimismo salude cordialmente a tantas óptimas y generosas personas que me honraron con su preciosa amistad. Mientras invoco con fervor y devoción las bendiciones celestes para todos ellos y para la prosperidad del pueblo entero de la República Argentina".

La iniciativa de levantar en Italia un monumento al general Belgrano

GENOVA, diciembre 8 (A. Americana) — La iniciativa lanzada anoche en el banquete ofrecido en honor del nuevo canciller argentino, doctor Angel Gallardo, para que se construya en Génova un monumento tl prócer argentino don Manuel Belgrano, 'magnífica figura de la Liguria, luchador de la libertad argentina, ideador de la bandera nacional con los colores del cielo, que son símbolo de su patria", ha encontrado entusiasta acogida.

Los diarios se manifiestan favorables a la iniciativa y en los círculos argentino-italianos ya se hacen trabajos para su ejecución, al extremo de que las anotaciones para una subscripción popular, se encuentren en plena actividad inicial.

El ministro, doctor Gallardo, hablando esta mañana con el director de la sucursal de la Agencia Americana en Génova, don Carlos Derada, le manifestó que recuerda la figura de Belgrano como la más típica de la unión italo-argentina, precursor de la idealidad garibaldina, quien, a pesar de ello es olvidado casi, tanto, que años hace, su centenario transcurrió inadvertido.

Afirmó que Italia y la Argentina debían reparar ese olvido, guardando escultóricamente la excelsa figura del patriotismo, anticipando que el gobierno argentino si ello quedara decidido, ciertamente concurriría con su apoyo.

Diplomático en viaje

GENOVA, diciembre 8, (Americana). — En el vapor Giulio Cesare, patrio para Buenos Aires, el ministro italiano en la Asunción, marqués Medici Marignano.

Una población amenazada por un desprendimiento de tierra

MODENA, diciembre 8 (U. Press). — Un desprendimiento de tierra está amenazando a la población de Findegate que ha sido evacuada. Seiscientas personas se encuentran sin hogar. Se están derrumbando un centenar de casas.

El Dr. Gallardo en viaje

GENOVA, diciembre 8 (U. Press). — El doctor Gallardo sale esta mañana en el "Giulio Césare".

El "Lutetia"

BURDEOS, diciembre 8. (Havas). — El paquete francés "Lutetia" que sufrió una avería, entró al amarradero de Pauillac.

Ley de orden público en Hungría

VIENA, diciembre 8. (Havas). — El ministro del Interior de Hungría presentó al Parlamento húngaro un proyecto de ley estableciendo medidas extremadamente severas para el mantenimiento del orden público.

El parlamento italiano

ROMA, diciembre 8 (U. Press).— Los señores Acerbo y De Nicola conferenciaron acerca de la reapertura del parlamento, fijando interinamente la fecha para la segunda quincena de enero Las sesiones durarán probablemente 15 días. Entre los asuntos a tratar se registran la ratificación del tratado de Rapallo, del tratado comercial italo-francés y el proyecto de enmienda de la ley electoral, que consistirá de siete artículos.

Pago de las reparaciones

LONDRES, diciembre 8 (Havas). — La Agencia Reuter ha sido informada de que Alemania abriga la intención de hacer nuevas proposiciones a los aliados sobre el pago de las reparaciones, y que esas proposiciones serán hechas probablemente durante la conferencia de Londres.

Contestación turca

LAUSANA, 8 (Agencia Havas).— La contestación de la delegación turca a la Comisión que examina el problema de los Estrechos, sostiene ciertas reservas referentes a la desmilitarización de las zonas, sobre el paso de los buques de guerra y sobre la protección de Constantinopla.

Las impresiones que reinan en los círculos aliados son muy optimistas, mientras que los delegados rusos parece que han experimentado una decepción.

Viajeros

PARIS, diciembre 8. (Ag. Havas). — El jefe del gabinete francés; M. Poincaré y el ministro de Hacienda, señor Lasteyrie, partieron a medio día con destino a Londres.

El problema de los Dardanelos

LAUSANA, diciembre 8. (United Pres). — Los turcos presentaron un proyecto para la solución del problema de los Dardanelos, que no choca muy seriamente con los planes de los aliados.

Suspendióse la sesión hasta esta tarde, para permitir así a lord Curzon consultar con sus colegas, antes de contestar a los delegados otomanos.

Viaje de la delegación francesa

PARIS, diciembre 8. (United Press). — El primer ministro, M. Poincaré, y los demás delegados franceses, que con técnicos y demás personal son 15, partieron para Londres, al medio día.

SUD AMERICA

BRASIL

El raid de volación Nueva York-Río de Janeiro. — Socorro para los damsificados de Chile. — El embajador italiano.

RIO DE JANEIRO, diciembre 8. (A. Americana). — Comunicaciones recibidas de Braganza anuncian que el hidroavión "Sampaio Correia" llegó ayer a aquel punto. Faltan informaciones precisas sobre el particular.

Anúnciase que el gobierno brasileño está dispuesto a atender el dedeo del volador Martins concediéndole un hidroaeroplano para que pueda verificar el raid desde esta capital hasta el Amazonas.

—El gobierno brasileño ha sido informado que el embajador brasileño en Santiago de Chile ha hecho entrega al presidente doctor Alessandri de la suma de 1.000 contos destinados a las familias chilenas damnificadas por el terremoto.

El gesto brasileño ha tenido honda repercusión, y la comisión de socorros estudia en estos momentos la manera de conmemorarlo perpetuamente.

—Ha sido objeto de una calurosa recepción a su regreso esta capital el embajador italiano com. Cobianchi.

Gobernador de Santiago del Estero

HA LLEGADO HOY A ESTA CAPITAL

Ha llegado a la metrópoli el gobernador de la provincia de Santiago del Estero, doctor Manuel C. Cáceres, quien celebró una entrevista con el ministro del Interior.

El mandatario, que permanecerá en la metrópoli unos veinte días, será recibido por el Presidente de la República en el transcurso de la presente semana.

Horrible accidente del trabajo en colonia Tacural

Al explotar un motor, fallecen tres obreros, y resultan otros siete heridos

Al cerrarse nuestra edición, recibimos un despacho telegráfico de nuestro corresponsal en Ataliva (provincia de Santa Fe), dando cuenta de un horrible accidente producido en una colonia agrícola del distrito del que han resultado tres obreros muertos y siete gravemente heridos.

He aquí la información telegráfica de nuestro corresponsal:

ATALIVA, diciembre 8. — En la colonia Tacural acaba de producirse un deplorable suceso que ha causado consternación en este pueblo.

Al explotar un motor, por causas que aun se ignoran aquí, han resultado tres trabajadores muertos y otros siete gravemente heridos.

Hasta el momento en que telegrafío no han sido identificados los cadáveres.

La explosión, que fué oída a gran distancia, produjo una gran mortandad de animales, que para ser utilizados en las faenas agrícolas se hallaban próximos al lugar del horrible accidente.

EN LA PRESIDENCIA

El Presidente de la República se hizo representar en el acto rememorativo del 65o. aniversario de la fundación del Hospital Español, efectuado esta mañana, por el edecán de servicio, teniente coronel León D. Quaglia.

Instituto de Cultura

Festival con motivo de la distribución de premios

Mañana a las 17.30 horas, en su local social, Sarandí 65, el Instituto de Cultura realizará un festival literario-musical en honor de las familias y de los miembros del instituto, con motivo de la distribución de premios a los gimnastas que se han distinguido en el primer torneo atlético interno.

Para la referida fiesta se ha preparado el siguiente programa:

Barbero de Sevilla (ouverture), Rossini; Esto Vir., poesía del señor Florencio Escardó, declamada por su autor; Póvera mamma... (romanza), Tosti, por el tenor señor Buenaventura Ballester (hijo); Al instituto de Cultura, poesía del señor Luis Barrantes Molina, declamada por el señor Edmundo Vanini; Rapsodia andaluza, Ross; Bohème, Puccini; Che gélida manina, por el tenor Jun Carlos Burletta; Discurso del señor José H. Traversa y entrega de los premios; Maruxa, Vives: a) Les contes de Hoffmann; b) Madame Butterfly, Puccini, cantados por la sección coral del Instituto de Cultura; Presentación del celebrado ventrílocuo Agudiez y sus maravillosos muñecos. La orquesta y los coros estarán bajo la dirección del señor Angel Vázquez.

UN MUSEO DEL CRIMEN

Existen en el mundo, muchos museos particulares organizados con objetos de familia, transmitidos de generación a generación. Pero ninguno particular existe tan curioso como el que los periodistas americanos que recientemente visitaron la capital de España, tuvieron oportunidad de visitar. Se trata del museo privado del rey, en el cual se conservan religiosamente todos los objetos y los fragmentos de las bombas con las cuales se han tratado de asesinar a Alfonso XIII, o que lo han puesto en grave peligro.

Entre los objetos que se pueden observar en el museo privado, está el biberón de la botella en la cual se puso el veneno que debía haberlo muerto cuando apenas contaba ocho meses de edad, además de un gran jarrón de cristal que cayó sobre el entonces príncipe de Asturias, que tenía cinco años de edad y le causó heridas que pusieron en peligro su vida.

Un pesado bastón con el cual un miembro de la Corte, enemigo del Rey quiso golpearlo en cierta ocasión; fragmentos de la bomba que le fué arrojada en Barcelona; el esqueleto de un caballo y una parte de un landeau en el que viajaba el joven rey en unión del presidente Loubea, de Francia, cuando se trató de asesinar al Alfonso en París; la carroza real parcialmente destruída cuando los anarquistas fracasaron en su intento de matarlo el día de su boda con la reina Victoria.

Por último, conserva con todo cuidado un gran número de puñales, revólveres y armas de otras clases, con las cuales en repetidas ocasiones se ha tratado de suprimirlo, salvándose gracias a los esfuerzos de la policía y como él mismo dice, a su buena suerte.

BANCO DE LA PROVINCIA DE BUENOS AIRES

Casa de La Plata:
Avenida Independencia No. 726

Casa de Buenos Aires:
Calle San Martín Nos. 137 y 153

67 sucursales en la provincia de Buenos Aires

Agencia en Berisso (Ensenada)

4 Agencias en la Capital Federal:
No. 1 — Calle Bernardo de Irigoyen 926
No. 2 — Calle Santa Fe 1800, esq. Ri Bamba.
No. 3 — Calle Cabildo 2001 (Belgrano).
No. 4 — Calle Pueyrredón 191, (Once d Septiembre).

Capital autorizado $ m/n.		125.000.000.—
Capital emitido	50.000.000.—	
Id de la Sección Crédito Hipotecario	25.000.000.—	75.000.000.—
Capital realizado	50.000.000.—	
Id de la Sección Crédito Hipotecario	12.500.000.—	62.500.000.—
Fondo de reserva	11.144.801.—	
Id de la Sección Crédito Hipotecario	1.327.719.—	12.472.520.—

La Compañía de Seguros

"THE RIVER PLATE"

SAN MARTIN 440

ha iniciado la distribución de su colosal

ALMANAQUE año 1923

Como por su gran tamaño y peso es imposible hacer el reparto a domicilio, solicita de los señores asegurados manden a retirarlo en sus oficinas, SAN MARTIN 440.
Bajo ningún concepto se entregará ALMANAQUE a persona alguna que no acredite ser asegurado en la compañía "THE RIVER PLATE" y para la debida comprobación es indispensable presentar la póliza en vigor.

El presupuesto del Consejo Nacional de Educación

Notas elevadas al P. E., al Ministerio de Hacienda y al de Justicia e Instrucción Pública

El Consejo Nacional de Educación, después de considerar la nota del ministro de Hacienda, doctor Herrera Vegas, resolvió someterse a las disposiciones legales al respecto, y, en consecuencia, elevar las siguientes notas:

"Excmo. señor ministro de Hacienda de la Nación, doctor Rafael Herrera Vegas:

Tengo el honor de acusar recibo a su atenta de fecha 6 del actual por la cual me comunica que no es de incumbencia de ese ministerio el tomar en consideración el presupuesto elevado por el Consejo Nacional de Educación, devolviendo también la planilla de modificaciones al mismo remitida por este cuerpo.

El Consejo que presido me encarga de manifestar a V. E. que al dirigir a ese ministerio una planilla de modificaciones de su plan de gastos lo hizo en el deseo de facilitar el trabajo de la comisión especial de estudio del presupuesto, con cuyos miembros se entrevistaron el subscripto y el señor vocal, doctor Errea, solamente por deferencia hacia una solicitación del señor ministro y sin olvidar la autonomía que para la formación de su presupuesto concede al consejo la ley de educación común.

Expresado esto, y para salvar la seriedad del cuerpo que tengo el honor de presidir, considero necesario rectificar dos errores de información desligados en la comunicación de V. E. El H. Consejo no elevó con retardo su presupuesto de gastos, siendo, por el contrario, una de las primeras reparticiones que hizo entrega de él, como lo prueba la fecha en que fuera depositado en el ministerio de Justicia e Instrucción Pública. En cuanto a la planilla de modificaciones, se ha ajustado en lo posible a las indicaciones oídas a la comisión especial, pues importa una reducción de $ 5.000.000 moneda nacional sobre el monto del presupuesto remitido por el H. Consejo el 21 de noviembre, cuya suma global alcanzaba a $ 63.760.340, sin incluir la partida destinada a cubrir las exigencias de los artículos 5o. y 6o. de la ley de presupuesto en vigor, calculable en diez millones de pesos, lo que hace en total $ 72.760.340 moneda nacional. Modificado de acuerdo a la planilla adjunta ese presupuesto suma $ 68.278.748 moneda nacional. Ciertamente, esa no es la cifra convenida con la comisión especial; es inferior a ella en más de cuatro millones de pesos, pues el monto primitivo se había fijado con exclusión de la partida destinada a cumplir los artículos 5o. y 6o. del presupuesto en vigor. Con posterioridad a la entrevista mencionada en la nota del señor ministro, la comisión se apartó de sus bases, pidiendo telefónicamente la inclusión en nuestro proyecto de esa partida, que asciende, como se dijo, a diez millones de pesos. Al incluirla, el H. Consejo, en realidad, ha hecho un presupuesto inferior al arreglado con los miembros de la ya citada comisión.

Debo recordar al Excmo. señor ministro que en 1920 el presupuesto que elevara el H. Consejo, bajo la presidencia del doctor Angel Gallardo, ya ascendía a $ 68.000.000 moneda nacional.

Explicados estos puntos y teniendo presente lo manifestado en la nota que contesto, me es grato hacer saber a V. E. que el H. Consejo ha dispuesto elevar su planilla al ministerio de Justicia e Instrucción Pública a los efectos prescriptos en el artículo 57, inciso 7o. de la ley núm. 1420, cuya parte pertinente me permito transcribir: "Formar el presupuesto general de los gastos de la educación común y el cálculo de los recursos propios con que cuenta, elevando ambos documentos al Congreso por intermedio del ministerio de Instrucción Pública".

Conforme a lo manifestado en la nota que antecede, el profesor Boero se dirigió en los términos que transcribimos en seguida, al ministro de Justicia e Instrucción Pública, doctor Mareó:

El artículo 57, inciso 7o. de la ley 1420, faculta al Consejo Nacional de Educación para formar su presupuesto y el cálculo de recursos propios con que cuenta y para elevar ambos documentos al Congreso por intermedio del ministerio de Justicia e Instrucción Pública, y el artículo 8o. de la ley 9086 establece que "La Nación cubrirá anualmente al sancionarse el presupuesto del Consejo Nacional de Educación, el déficit que éste arroje".

En cumplimiento de estas disposiciones legales el H. Consejo elevó a V. E. el 21 de noviembre pasado, el cálculo de recursos y presupuesto para el año 1923, cuyo monto asciende a pesos 62.760.340 moneda nacional, más la partida diez millones destinada a cumplir los artículos 5o. y 6o. de la ley de presupuesto vigente, lo cual haría la suma total de pesos moneda nacional 72.760.340.

Posteriormente y accediendo a una invitación del Excmo. señor ministro de Hacienda, con el asentimiento de V E., el subscripto concurrió a dicho ministerio en compañía del señor vocal doctor Errea, celebrando una conferencia con los señores miembros de la comisión especial de estudio del presupuesto, en la cual se trató de hacer reducciones en el proyecto presentado, de manera que encuadrara en lo posible, dentro de la suma votada para el presupuesto del año 1920, más pesos 5.400.000 moneda nacional que la comisión de referencia acordaba al Consejo.

Ese límite quedó lógicamente ampliado más tarde cuando la comisión especial del ministerio de Hacienda solicitó telefónicamente la inclusión en nuestro cálculo de gastos de la partida de diez millones de pesos destinada a cumplir los artículos 5o. y 6o. de la ley de presupuesto., partida que, primitivamente, aquella prometió englobar en un rubro común a toda la administración. A pesar de ello, y en el deseo de realizar las mayores economías, el H. Consejo, previo un estudio detenido, redujo su proyecto en pesos 4.481.092 moneda nacional, cifra de la que no puede pasar sin sacrificar necesidades imperosas del organismo escolar.

Consecuencia de este estudio fué una planilla de modificaciones que se elevó al Excmo. señor ministro de Hacienda acompañada de una comunicación explicativa. Como el expresado señor ministro ha devuelto al Consejo la citada planilla con la manifestación de que no incumbe a ese ministerio tomarla en consideración y como a juicio del H. Consejo no es posible introducir mayores modificaciones, tengo el honor de remitir la adjunta a V. E. a los efectos de lo dispuesto en el artículo 17, inciso 7o. de la ley 1420.

Para mejor informar al señor ministro se elevan también copias de las notas cambiadas con el Excmo. señor ministro de Hacienda"

Dr. Fernández Castro

ENFERMEDADES DE LOS OJOS
ANTEOJOS

Jefe del servicio de oftalmología del Hospital "Juan A. Fernández"
Consultas: de 2 a 4. DEFENSA 69

Mejoras en los servicios de la Sección Noroeste de los FF. CC. del Estado

Se pondrán en práctica desde el día 17 del corriente

Recibimos de nuestro corresponsal la siguiente información que se refiere a las importantes mejoras a introducirse en los servicios de los FF. CC. del Estado, en la sección del noroeste, favorecida como se sabe por un intenso tráfico:

CORDOBA, diciembre 8. — La administración de los ferrocarriles del Estado, está empeñada en estos momentos en mejorar los servicios de trenes y tarifas de pasajeros en la línea de la sección noroeste a fin de intensificar y fomentar el tráfico de pasajeros.

A estar a las informaciones recogidas y que nos ha proporcionado el jefe de explotación de estos ferrocarriles señor Francisco G. Herrera, el cual se encuentra entre nosotros enviado por el administrador general, señor Domingo Fernández Beschted con la misión especial de estudiar y poner en vigencia todas las mejoras a introducirse en la línea referida, éstas reportan grandes beneficios a las poblaciones de las Sierras, dada la mayor cantidad de trenes y rebaja en los boletos de pasaje para turistas y en los abonos.

La tarifa para abonos entre la envidiable sección local compreadida entre Alta Córdoba y La Calera, queda rebajada a la mitad del precio que rige actualmente, y como es fácil comprender, ello brindará una inestimable oportunidad al rico como al empleado y al obrero el residir en la regia zona, de tal suerte que podrán desarrollar sus actividades en Córdoba con toda comodidad y gozando de una vida sana y muy económica.

Las principales mejoras son las siguientes: establecimiento de un tren para excursiones entre Alta Córdoba y Capilla del Monte, saliendo de Alta Córdoba todos los días a las 7 y regreso de Capilla del Monte en la noche. Estos trenes serán muy cómodos, no sólo para facilitar un día entero de excursión a los turistas sino también que irán provistos de coche, bar y coche pullmán.

Los mismos serán remolcados con las poderosas y modernas máquinas de montaña recientemente adquiridas, lo que puede dar una idea de la importancia que tendrán trenes y lo grato que ello representará no sólo para el público turista de afuera sino también para los de Córdoba mismo.

A fin de facilitar mayores ventajas para estos trenes se emitirán boletos de recreo a tarifas reducidas válidos para regresar al día siguiente.

El servicio local entre Alta Córdoba y La Calera es aumentado, de modo que ello viene a llenar todas las necesidades de la zona, con el agregado de que este servicio es de carácter permanente, es decir todo el año.

Todas estas mejoras empezarán a regir desde el domingo 17 del corriente.

Para contribuir al mejor éxito de estas reformas y habiéndose compenetrado el señor administrador de los ferrocarriles de Estado de la necesidad de proporcionar al comercio y público de Córdoba, medios fáciles relacionados con el conocimiento de tarifas de cargas, se está buscando un local apropiado para instalar una oficina de informes, que tanta falta hace

"La Florería mejor presentada"

que llama la atención por la originalidad y buen gusto de sus trabajos modernos.

Cultivos: OLIVOS (F. C. C. A.)

HINTERMEYER

Casa Central, CANGALLO 701, Bs. As.

DOS BEBIDAS INMEJORABLES

Champagne Mumm REIMS

Cordon Rouge, Cordon Vert, Gout Américain y Carte Blanche

Que habían desaparecido del mercado a consecuencia de la guerra, reaparecen nuevamente mejorados en calidad

Agua mineral Villavicencio

La más agradable y de mayor consumo por su indiscutible superioridad

San Martín 467 - U. T. 6965, Avenida -- Buenos Aires

ANGEL VELAZ

Proyecto de Presupuesto de la Administración para 1923

Como lo anticipó "La Epoca" el total de gastos se calcula en $ 604.084.458,69

Se refuerzan algunas partidas actuales y se crean otras para el desenvolvimiento de los servicios públicos

A última hora, el Poder Ejecutivo envió ayer al Congreso el proyecto de presupuesto y cálculo de recursos para el año 1923, cuyas cifras principales adelantó LA EPOCA en su segunda edición de ayer.

En su proyecto el Ejecutivo introduce algunas modificaciones al actual sistema impositivo, como ser el aumento del impuesto al sellado, supresión del estampillado, establecimiento de un gravamen a los valores mobiliarios y la substitución en la tarifa de avalúos, del despacho aduanero con la declaración previa del valor de las mercaderías.

El P. E. se ha limitado a proyectar un presupuesto que comprende lo más necesario para la Administración del país. No crea nuevos organismos ni empleos ni aumenta sueldos con la sola excepción de los de $ 350 que quedaron debajo de los de 300 $ debido a la mejora de éstos, en 29 o|o en virtud del artículo 6.o de la ley en vigor.

En cuanto a los gastos, refuerza las partidas actuales y pone las necesarias para el desenvolvimiento normal de los servicios públicos.

Partiendo del presupuesto de 1920 — dice el P. E. — último completo que sancionó V. H. ha incorporado a él las erogaciones de carácter permanente creadas hasta hoy, que, de omitirse, habrían malogrado el propósito del P. E. de atender en lo posible todas las exigencias públicas con la ley que presenta a la aprobación de V. H.

El total de gastos.—

Así, pues, con este criterio y añadiendo como presupuesto de trabajo público la suma mínima a invertir durante el año, se llega a un total de gastos para 1923 de 604.084.458 pesos con 69 centavos, que se distribuye en los siguientes anexos:

Congreso	5.726.780.—
Interior	106.070.336.39
Relaciones Exteriores y Culto	5.698.127.50
Hacienda	25.749.738.—
Deuda Pública . .	126.146.821.46
Justicia e Instrucción Pública .	96.849.079.43
Guerra	69.239.078.63
Marina	42.956.537.08
Agricultura . . .	18.915.004.—
Obras Públicas . .	23.221.345.—
Jubilaciones, Pensiones y retiros.	19.872.729.12
	530.445.576.67
Subsidios y Beneficencia	18.583.437.—
	549.029.013.67
Trabajos Públicos	55.055.445.02
	604.084.458.69

Las modificaciones en detalles surgen del cotejo de las diversas partidas de cada anexo, siendo por consiguiente innecesario repetirlas aquí en forma de exposición. En cuanto a las razones parciales que justifican cada aumento de personal o de partida — añade el P. E. — serán dadas y documentadas por los ministerios respectivos, cuando sean requeridas por V. H.

Algunas manifestaciones del mensaje—

En el mensaje respectivo el P. E. expresa que la Contaduría General de la Nación estima conjeturalmente que las rentas en efectivo producirán 431.700.395 $, correspondiendo 13.867.000 $ al fondo de subsidios y que los gastos imputados y a imputarse, también en efectivo, al mismo ascenderán a un total de pesos 580.485.801, distribuídos así:

A Presupuesto . .	$ 479.581.103
A leyes especiales .	" 3.802.058
A acuerdos. . . .	" 72.346.187
A transferencias de créditos de presupuestos y Acuerdos de años anteriores	" 24.756.453

Si se tiene en cuenta que a esos gastos en efectivo de $ 580.485.801 se agregan los 30.586.715 de pesos en títulos imputados y a imputarse al Anexo de Trabajos Públicos, se puede afirmar, como lo hace la Contaduría General de la Nación, que los gastos del corriente año ascienden a la suma total de 611.072.516 pesos.

Déficit entre los gastos y recursos en efectivo—

Entre los gastos y recursos en efectivo se producirá un déficit de pesos 148.785.406, pero deduciendo de esta suma la extraordinaria obtenida en concepto de beneficio en la venta de giros, provenientes de los Empréstitos de 56 y 27 millones de dólares, o sea 11.414.762 $ m|n., queda limitado el déficit a pesos 137.370.704 m|n.

La negociación de los recursos en títulos autorizados por el artículo 8o. de la ley de Presupuesto en vigor, se calcula que producirá 56.400.000 pesos y los gastos imputados y a imputarse al anexo de Trabajos Públicos de 1922 se estima en 30.586.715 pesos, sin comprender en esta suma los 21.000.000 de pesos destinados también a trabajos públicos e imputados a transferencias de Crédito de Presupuesto de años anteriores, incluídos dentro de la cifra de pesos 24.756.453 a que se ha hecho mención anteriormente.

Cifras comparativas—

Refiriéndose al P. E. Unicamente a los gastos comprendidos en el presupuesto actual, debo manifestar a V. H. que si bien la ley en vigor autoriza erogaciones en efectivo por 457.473.475.68 pesos, es necesario tener presente a la vez, que asigna una partida destinada a salario mínimo y aumentos de sueldos al personal inferior de la administración por cuatro meses, resultando así esas erogaciones aumentadas en pesos 37.225.600 para poder satisfacer dicho gasto en el año, elevado el monto real del presupuesto de 1921, declarado en vigencia para el ejercicio de 1922, por la ley No. 11.178, a la suma de 494.699.075.68 $.

Comparada esta cifra de pesos 494.699.075.68 autorizada a gastar por la actual ley de Presupuesto, con la de 431.700.395 $ en que se calcula el producto de los recursos, resulta una diferencia en contra de los últimos de $ 62.998.680, que sería indispensable aumentar en los recursos, para poder proyectar para 1923, un presupuesto igual al de 1922.

Pero es el caso que para mantener la administración encuadrada dentro del Presupuesto, se hace necesario elevar el actual en una suma no inferior a $ 54.000.000, desde que durante el año corriente se calcula que los gastos fuera de presupuesto llegarán a 100.904.698 $, cuya suma no será fácil reducir de inmediato en una proporción mayor que le permita el mantenimiento de los servicios.

La crisis obrajera en el país

Importante adhesión; gestiones que se entablarán ante el P. E.

En la asamblea de los obrajeros celebrada ayer por la tarde en la Bolsa de Comercio — la que resultó muy concurrida — se recibieron nuevas e importantes adhesiones del interior que refuerzan las gestiones que se están realizando para la defensa de la industria forestal del país.

Fué especialmente significativa la cooperación que ha dispuesto prestar la Unión C. P. F. cuyo presidente, el señor Santiago Seghezzo, acompañado del secretario señor José Lois, asistía a la asamblea para exponer verbalmente los motivos que determinan a ofrecer ese apoyo, el que resultará muy eficaz. Así lo entendieron expresándolo con toda satisfacción el señor doctor Corvalán, que presidía la reunión y los señores Civils y Compagno, que expusieron también sus puntos de vista del todo favorables a dicha actitud, que tuvo la aceptación unánime de los presentes. Finalmente se desolvió enviar un memorial al P. E. donde constarán todas las solicitaciones de los obrajeros del norte y las razones que las determinan, en resguardo de una de las riquezas nacionales que hoy sufre las consecuencias de una intensa crisis.

Organización de archivos militares

Ultima conferencia del Sr. Mujica Farías

En el local de la Escuela Superior de Guerra y ante numerosa concurrencia, el señor Mujica Farías dió su 3a. y última conferencia sobre la organización de los archivos militares y el sistema "Unico Argentino", de que es autor.

El conferencista empezó su disertación manifestando que por el sistema que presentaba las fichas del material de aviación se dividían en dos, la de aparatos y la de motores, y que cada una de las fichas debían tener la historia precisa y minuciosa, clara y terminante, llevada al día de la máquina y de cada motor, para que con esos datos, el piloto en el momento de poner en marcha la hélice, sin necesidad de instrucciones del mecánico, sabía en que condiciones debía descollar, que esfuerzos podía exigir de la máquina, en que situaciones podía disparar sus cañones o ametralladoras, cuantas horas de vuelo podía realizar con el combustible y todo cuanto debiera ser tenido en cuenta.

Luego estudió detenidamente la preparación del ejército argentino para la guerra, los transportes, la movilización civil, el estudio metereológico, las fichas geológicas, el censo industrial y obrero, acompañando el programa y trabajo que debía obtener el ejército de los oficinas del Departamento Nacional del Trabajo, municipalidades, gobiernos de provincia, etc. Trató también la aplicación del sistema durante la guerra, presentando trabajos muy interesantes.

Finalmente presentó los modelos de varias máquinas usadas por los ejércitos durante la guerra, figurando la "Téletype" aplicada al teléfono y telégrafo donde las comunicaciones desde cualquier distancia y sobre todo, los partes del ejército eran recibidos en una banda de papel que so ponía en movimiento por un motor eléctrico.

El señor Mujica Farías al dár término a su conferencia fué muy aplaudido por los concurrentes a la misma.

Como el Ministerio de la Guerra nombró una Comisión a fin de que estudiara e informara sobre el trabajo presentado por el conferencista, esta dentro de breves días se expedirá dando sus puntos de vista al respecto.

Espéranse mañana cuatro paquetes con pasajeros

Durante el día de mañana, son esperados en nuestro puerto cuatro transatlánticos de pasajeros.

Por la mañana entrarán en el desembarcadero oficial, el vapor holandés "Zeelandia", de Amsterdam y escalas, a primera hora, y el "Formosa", de Marsella, Génova y escalas.

El paquete "Zeelandia", que trae a su bordo 460 pasajeros de cámara y proa, carga general y correspondencia, salió de Montevideo hoy, a las 13 horas.

El "Francesca" llega al mismo puerto esta tarde, y trae 1.055 viajeros, carga y correspondencia.

Los otros dos paquetes, entrarán uno por la tarde y otro por la noche.

Ellos son el "Vestris", procedente de Nueva York, que llegará después de mediodía, y el "Avon", entre las 20 y 21 horas.

Este último vapor llegará a Montevideo en la madrugada de mañana, debiendo seguir viaje a las 10 horas.

Conduce 685 pasajeros de cámara y proa, carga y correspondencia.

El "Vestris" procede de Nueva York y Brasil y el "Avon" de Southampton y Río de Janeiro.

EL VAPOR "PRINCIPESSA MAFALDA"

Salió ayer de Dakar

El vapor italiano "Principessa Mafalda" que se encuentra en viaje para nuestro puerto, salió ayer, sin novedad, del de Dakar.

SALE HOY EL VAPOR "SAMARA"

Mañana saldrá el "Higland Laddie"

Hoy, a las 16, emprende viaje de la dársena Norte, el vapor francés "Samara", para Burdeos y escalas, con pasajeros y carga general.

Mañana partirá de La Plata, el paquete británico "Highland Laddie", después de mediodía.

Llevará pasajeros, carga y correspondencia.

El oro maldito

POR LUCIE CHARTON

A los diez y ocho años, Silverio Boncoeur había inventado ya el teléfono sin hilo; y a los veinte, descubrió la "desinita", un formidable explosivo, del cual basta un kilogramo para mover una montaña, e hizo algunos descubrimientos importantísimos que enriquecieron buen número de empresarios y financistas. No por esto descuidó sus estudios, y una mañana (tenía veintidós años), saltó de su lecho y apretándose las sienes con las manos, repitió le célebre palabra de Arquímides:

—¡Eureka!

Acababa de descubrir el medio de fabricar oro.

A medio vestir, Silverio corrió a su laboratorio, preparó uno mixtura en un crisol y lo introdujo en un horno eléctrico. Tres minutos después, Silverio retiraba del crisol oro brillante y fino.

Minuciosamente estudió el peso específico y las otras cualidades características del precioso metal, y cuando terminó la última experiencia, una emoción profunda se apoderó de él. Con los ojos brillantes y los labios trémulos, se dejó caer en un diván, y luego, comprendiendo que el poder de sus cálculos podía revolucionar la tierra y cambiar las condiciones de la existencia humana, el joven sabio volvió a exclamar regocijadamente:

—¡Enreka! ¡Eureka!

Apresuradamente, Silverio se vistió y se lanzó a la calle. Como habitaba en un barrio poco central, tuvo que pasar por sucias callejas. Las casas derruídas y leprosas conmovieron el corazón del joven, quien se puso a pensar:

—Muy pronto, gracias a mi descubrimiento, todas esas casuchas podrán ser destruídas y reemplazadas por palacios. Las miserias de los hombres van a tener fin. En lo sucesivo no habrá ni locos, ni cretinos, ni criminales, pues la miseria es la madre de todos los sufrimientos, de todas las fatigas, de todas las perversiones y de todos los crímenes. Mi oro va a salvar al género humano.

Soñando en las bellezas de la ciudad futura, el joven sabio llegó a las puertas del palacio del financista Blinnsfionds, en busca del cual iba. El joven pensó en el contraste que había entre la regia morada del multimillonario y las pobres casuchas de los obreros, por delante de las cuales acababa de pasar.

El vestíbulo del palacio, decorado de estátuas de mármol, de verdes plantas y de vitrales multicolores, era imponente como una catedral.

"Al fin voy a hacer reinar la igualdad entre los hombres", pensaba Silverio mientras que un lacayo lo introducía a una suntuosa habitación, donde se hallaba un hombre como de cincuenta años, de anchos hombros y de semblante orgullóso y duro.

Silverio Boncoeur había tenido ya algunos negocios con Blinnsfionds. Al cabo de una hora de conversación, el millonario acompañó hasta el vestíbulo al joven y lo despidió con estas palabras:

—Convenido, queda convenido... fundaremos una sociedad con quinientos millones de pesos de capital para explotar el descubrimiento de usted. Por lo demás, reciba usted mis felicitaciones.

Silverio le dió las gracias y partió alegremente. No bien hubo el joven vuelto la espalda, cuando se pintó en la faz del financista una expresión feroz. Silverio, entre tanto, ignorante de los peligros que iba a correr, corría a casa de su prometida Genoveva, la rubia, la gentil Genoveva, que había sido su compañera de la infancia y que dentro de un mes iba a ser su esposa.

En cuanto a Blinnsonds, regresó pálido y sombrío a sus habitaciones. Con un pliegue de inquietud en la frente, apretó un resorte oculto en las molduras de una pared, y, como por arte de encantamiento, apareció una espaciosa alacena en cuyos compartimientos rutilaban féricamente, innumerables pilas de monedas de oro.

El financista, seguro de no ser sorprendido, pues había cerrado la puerta con pesados cerrojos, cayó de hinojos delante de su tesoro, y tendiendo las manos hácia él, exclamó como si se hubiera dirigido a una divinidad:

—¡Oh, tú Oro Todopoderoso, Señor y Arbitro supremo de los hombres! ¡Fuerza rubia y bienhechora como el sol! tú que presides la organización de todas las grandes empresas; tú que haces surgir ciudades de los desiertos; tú que proteges el arte y que sirves para premiar los esfuerzos de los sabios; tú, sin cuya ayuda los hombres de más genio están reducidos a la impotencia y nada pueden lograr; tú en fin, que eres fuente del progreso, la alegría y la dignidad humana; oh tú, Dios Oro, yo juro servirte y vengarte de los ultrajes de los ingratos y de los necios!

Un loco ha venido hace un momento a proponerme con el mayor desenfado que le ayudara a vulgarizarse. ¡Insensato! ¡Cretino! ¡Miserable! ¿Cómo es posible que quiera tornar el oro tan vulgar como cualquiera guijarro? ¿Cómo no ha comprendido que eso sería mi ruina y quizá la del género humano? ¡Qué imbéciles son los hombres de genio! ¡Ah! ¡se imaginan que la ciencia va a establecer la igualdad entre los trabajadores y los holgazanes! ¡Se figuran que un millonario que, como yo, ha llegado a hacerse dueño de la riqueza a fuerza de luchas sin cuento, va a dejarse despojar de sus prerrogativas! ¡Insensatos!

Blinnsfionds se había sumido poco a poco en una meditación profunda. De pronto irguió la cabeza y pronunció estas palabras a media voz:

—¡El hombre que quiere banalizar y matar el oro, debe perecer!

Con ademán resuelto se puso de pie y apretó de nuevo el resorte secreto. Inmediatamente la alacena quedó herméticamente cerrada. Hecho esto, el Rey del oro, como se llamaba a Blinnsfionds, llamó a Jorge, su ayuda de cámara.

—¿Quieres — le dijo a quemarropa — ejecutar una acción enérgica con la cual puedes ganarte cien mil fancos?

—¡Cien mil francos! ¡Claro está que quiero ganármelos!

El banquero miraba atentamente al lacayo, como queriendo penetrar hasta el fondo de su alma. Satisfecho de su examen, continuó al cabo de un momento:

—Un loco ha encontrado el medio de fabrica roro.

—El que ha hecho ese descubrimiento no es un loco, repuso Jorge.

Con un gesto de cólera en sus labios, que asustó al lacayo, Blinnsfionds, continuó:

—¡Te digo que está loco! Por lo demás, su invento me sería nocivo, me arruinaría. El oro vendría a ser tan abundante, que perdería todo su valor, lo que tiene por consecuencia que nadie querría cambiar los frutos de su trabajo por ese metal. El edificio social vendría abajo inmediatamente. Los ricos quedarían más pobres, pues a éstos les procurarían un medio de vivir sus profesiones, en tanto que a nosotros no nos restaría nada. Además, si los ricos se arruinan, los criados quedarán, esto es claro, en malísima situación.

Jorge parecía no comprender. El banquero continuó:

—Veamos: Tú quo has servido en el ejército de naciones extranjeras y que, indudablemente, te has visto obligado a inmolar muchos seres en defensa de la civilización, ¿no serías capaz de mandar al otro mundo un loco peligroso? Yo echo sobre mí toda la responsabilidad moral del acto. Además, como te he dicho, te daré cien mil francos.

Jorge, con un gesto de vacilación, contestó:

—Pido una hora para reflexionar.

—Sea, contestó Blinnsfionds, pero te advierto que si te niegas, si no tienes valor suficiente para defender a los que te sostienen a tí y a todos los tuyos, te echaré de mi casa como a un perro.

Una hora después, Jorge le decía al banquero con aire resuelto y brutal:

—¡Acepto!

* * *

Silverio comió en casa de su prometida y luego bajó al jardín con ésta. La joven estaba más encantadora que nunca. El sol que se ocultaba en el ocaso ponía destellos de un rojo sangriento en la cabellera rubia de Genoveva.

Silverio con el corazón lleno de esperanza le decía:—Seremos ricos, y todos los demás enamorados de la tierra lo serán igualmente. Pronto no habrá quedado ni un solo sufrimiento, ni una sola fealdad sobre la tierra. Todos los sabios, a quienes enriqueceré, podrán realizar las más costosas experiencias y darles solución a los problemas más árduos. Antes de que el siglo toque a su fin, la humanidad estará regenerada y los habitantes de nuestro planeta bendicirán a Dios por haberles otorgado el don de la vida. Todos los hombres serán inteligentes y buenos, y todas las mujeres dulces y bellas como usted, Genoveva, y por todas partes, sólo se oirán cantos de amor y sólo se verán palacios, obras de arte y magníficos festines.

¿Y la muerte de los seres queridos? — exclamó melancólicamente la joven.

Silverio estrechó la mano de su prometida.

—Es verdad, Genoveva, le dijo. ¿De qué sirve la fortuna, en efecto, si no somos inmortales, para gozar de ella? ¿Cómo podremos hallar la felicidad en la tierra si la muerte nos arrebata los seres que amamos? Pero escúcheme usted con atención, Genoveva: quiero confiarle todos mis pensamientos, aún los más extravagantes, aún los más locos... Pues bien; estoy quizá a punto de descubrir el secreto de la vida y de la muerte, y tal vez dentro de diez años, dentro de diez días, acaso dentro de una hora, podré, por la virtud de la ciencia, resucitar a un muerto tan facilmente como lo hacía Jesús, ¡taumaturgo entre los taumaturgos!

Silverio dejó a Genoveva maravillada y al mismo tiempo temerosa.

Cuando el joven llegó a su casa, vió a un hombre que lo estaba esperando a la puerta de ella. La luz de la luna bañaba su sombría silueta.

—¿Es usted Jorge? — exclamó Silverio, que reconoció al lacayo de Blinnsfionds. — ¿Me necesita su amo?

—Entremos a su casa, M. Boncoeur. Tengo que hablar con usted de un asunto en extremo importante.

Silverio introdujo al ayuda de cámara a su habitación y le ofreció un asiento.

—Mr. Blinnsfonds — dijo Jorge a quemarropa — pretende que usted lo va a arruinar con su invención y me ha ofrecido cien mil francos a condición de que lo mate. Creo que mi amo se ha vuelto loco.

—¿Qué está usted diciendo?

—La verdad.

—Y bien, Jorge, ¿qué piensa usted hacer?

—Matarlo a usted, a menos que no me dé dos cientos mil francos, esto es, el doble de lo que me ofrece Blinnsfonds.

Silverio miró a su interlocutor, asombrado de su cinismo; pero no era de los que pierden su sangre fría en un conflicto. Lo extraordinadio era su elemento habitual.

—Sígame usted, le dijo a Jorge con voz tranquila.

Ambos penetraron en el laboratorio.

—¿Ve usted ese diamante? — continuó el joven sabio. — Lo he fabricado yo y vale cuatrocientos mil francos. Como usted ve, es de una pureza incomparable. Puede usted llevárselo y puede tomar ese lingote de oro que vale seis mil francos. Es todo lo que poseo por el momento. ¿Está usted satisfecho?

—Sí, señor, satisfecho — contestó Jorge, mirando con admiración al joven. En cuanto a éste, parecía haber olvidado por completo su situación. Con un dedo sobre la frente y con los ojos extraordinariamente brillantes, pronunciaba palabras incoherentes De pronto pareció volver a la realidad y con voz vibrante de alegría gritó:

—¡El secreto de la vida y de la muerte! ¡Eureka!

El lacayo estaba estupefacto.

—Mi amo tiene razón — pensó,— este hombre está loco. Hay que proceder antes de que lo encierren en un asilo.

Silverio había abierto una ventana, y sea exceso de alegría, sea que efectivamente hubiera perdido la cabeza, levantó los brazos hacia las estrellas que iluminaban la noche y volvió a gritar:

—¡Genoveva!... ¡Genoveva! ¡He hallado el secreto!... ¡Eureka!... ¡Eureka!...

Entretanto, el enviado de Blinnsfonds pensaba:

—Cuatrocientos mil francos que tengo en mi poder y cien mil que me dará mi amo cuando sepa que he cumplido lo que le ofrecí, constituyen una bonita cantidad.

Y disimuladamente, el antiguo legionario sacó de uno de sus bolsillos un puñal y lo hundió hasta el pomo en la espalda de Silverio.

El joven cayó sin dar un grito, con los brazos en cruz, y mientras que la existencia se le escapaba por la herida en una cinta de sangre, volvió los ojos hacia las estrellas impasibles y murmuró en un débil suspiro:

—Encontré el sublime secreto... Y entregó su alma.

L. Ch.

Cartas de Londres

LA PRODUCCION DEL CARBON EN EL DESENVOLVIMIENTO INDUSTRIAL

Nuevas explotaciones en el territorio de Kent

Lo que ocurrirá en el porvenir

La abundancia de yacimientos de carbón que hay en este país ha contribuido muchísimo al desarrollo de la industria, en general. Hasta hace poco tiempo, es decir, desde la época conocida con el nombre de "Revolución industrial", el núcleo más importante de las manufacturas se hallaba en el sur de Inglaterra.

La fundición del hierro y de otros metales se hacía en los distritos en donde se encontraban los bosques de los cuales se obtenía el carbón de encina que era el usado en estas operaciones primitivas. Como se empezó a trabajar en las usinas del norte de Inglaterra, el carbón se mandaba principalmente a las provincias del sur, y como en aquellos tiempos la mayor parte del transporte se hacía por barcos, lo llamaban "carbón marítimo", para distinguirlo del otro que tanto se empleaba, deminado "carbón de encina". Por supuesto, la industria no tardó en trasladarse al norte, para estar más próxima al punto de origen del mineral combustible, especialmente la del hierro.

Al otro lado de esa faja de mar que se designa con el nombre de "Paso de Calais", se encuentra el importante territorio francés que contiene las minas de carbón de Flandes que se extiende al este hasta llegar a Bélgica. Por lo tanto, se comprende fácilmente que estos mismos yacimientos de carbón pudieron extenderse en dirección occidental y se vió así, en efecto, cuando en las cercanías de Dover se abrieron los primeros pozos, al empezar los trabajos relacionados con aquella empresa del túnel bajo el canal, hace unos cuarenta años. Durante largo tiempo, no se volvieron a ocupar del asunto de la explotación de estos territorios carboníferos de Kent y cuando al fin se comprendió la ventaja evidente de tener un distrito minero tan cerca de Londres — que cuenta con una población mayor que la de Bélgica — se pasó a la formación de una compañía para extraer este carbón. Por desgracia, ni los trabajos emprendidos ni el capital aportado correspondieron a la importancia de dicho proyecto.

El carbón existe, pero para sacar provecho de él, se necesita un personal competente y experimentado, sostenido con fondos suficientes. Parece que ahora va a hacerse un gran esfuerzo para conseguirlo.

Una de las casas de ingeniería y construcción de mayor importancia en el país, viene negociando el arriendo de una porción de terreno para fomentar el desarrollo de las minas de carbón en los extensos territorios del este de Kent. Su capital inicial es de medio millón de libras esterlinas. Se dice que los que han adquirido el terreno conseguirán abrir por lo menos dos pozos en el intervalo de tres años; dos más dentro de cinco años y otros dos al ... Suponiendo que no ... percance, se puede ... rrollo de dichas ... por fin sobre bases ...

La influencia que ... bre Londres es ... de Kent se transfor... te con la implantación ... trito, que quitará ... te de sus jardines ... huertos de cerezos.

Con referencia a ... de recomendarse el ... que acaba de publica... "La fuerza hidráulica ... rio Británico". Contiene ... conclusiones referentes al ... de los recursos para la ... de una fuerza que irá ... a la que tiene por base el ... medida que éste resulte más ... costoso.

No se sabe si la fábrica ... habrá de funcionar en el ... por medio del carbón ... "carbón blanco", pero ... puede estar seguro, y ... lidez de la mano de obra, ... los talleres británicos de ... tienen su fama en todo el ... hará notar lo mismo ... fuerza hidráulica como de ... guas máquinas movidas a ...

Escuelas e Institutos Filantrópicos Arg...

EXPOSICIONES ESCOLARES ...

En las Escuelas números ... 6, y 7 de esta Asociación ... tendrán lugar las grandes ... nes escolares y ventas en ... tivos locales, el lunes, martes ... coles de la semana entrante ... y 13 del mes en curso), de ... y de 16.30 a 18.30 horas.

Dichas Escuelas funcionan ... siguientes locales:

Escuela No. 2, calle ... Palermo; Escuela No. 3, calle ... te 2362, Palermo; Escuela ... calle Nicaragua 6051, entre ... y Dorrego; Escuela No. 6, calle ... virato 4992, esquina ... cuela No. 7, calle ... Coghaln; Instituto Artes y ... calle Santa Fe 4358.

Según hemos podido ... exposiciones son dignas de ... ofrecen en venta artículos ... utilidad cuyo producto ... ficio de la Institución.

Ateneo Hispano...

Interesante acto con que ... las actividades del ...

En el salón de actos de la ... titución, Rivadavia 1144, el ... próximo, 12 del corriente ... y 30, tendrá lugar una ... ria, con la que se pondrá ... las actividades del Ateneo ... rriente año.

En esta velada de ... sidente de la institución ... León Suárez, hablará sobre ... realizada durante el año ... y el vocal de la C. D. ... Manuel Bañón Muñoz, ... cargo una interesante ... cia sobre "El elemento ... el alma de Santa Teresa ...

NOTAS POLICIALES

Un ebrio fué asaltado por dos individuos

DESPUES DE PROPINARLE UNA SERIE DE GOLPES, LE ROBARON EL DINERO QUE POSEIA

En jurisdicción de la comisaría de la sección 12a. se ha perpetrado esta madrugada un audaz asalto, del que resultó víctima un hombre que transitaba por la vía pública en estado de ebriedad.

El hecho que nos ocupa ocurrió al rededor de las 2 horas de hoy, en la esquina formada por las calles Puán y Asamblea.

Transitaba por allí Juan Morera quien había estado bebiendo alcohol hasta la hora indicada, en un almacén de las inmediaciones.

Dos individuos le interceptaron el paso, y sin que mediara palabra alguna le propinaron una serie de golpes de puño, hasta tumbarlo al suelo, imposibilitándolo para toda defensa. Uno de los asaltantes extrajo de sus ropas un cuchillo de grandes dimensiones, con el cual amenazó a la víctima, obligándole a entregar el dinero que llevaba consigo.

Como Morera opusiese resistencia a la brutal actitud de los asaltantes éstos le infirieron, con el cuchillo que esgrimían, una herida en la cabeza, haciendo perder el conocimiento a la víctima.

Acto seguido Morera fué despojado del dinero que tenía en su poder y algunas alhajas.

En indagación del hecho, la policía de la sección 12a. ha detenido a dos individuos que merodeaban por el lugar donde ocurrió el asalto.

Se instruye el sumario de estilo, con intervención del juez doctor Irigoyen.

Incendio de una casilla

VARIOS OBREROS PIERDEN SUS ROPAS Y DOCUMENTOS DE IMPORTANCIA

Anoche se incendió una casilla de madera que la empresa del Ferrocarril Pacífico tenía instalada en las playas de maniobras a la altura de la calle Montevideo.

Se atribuye el origen del fuego a una chispa desprendida de alguna locomotora.

En breves instantes la casilla fué devorada por el fuego, incendiándose también las ropas de varios obreros que las tenían depositadas allí mientras se hallaban entregados a sus tareas, perdiendo muchos de ellos documentos de importancia y dinero.

A baldes de agua el personal de la empresa evitó la propagación del fuego.

La subcomisaría de Puerto Nuevo dió cuenta de lo ocurrido al juez de instrucción doctor Luna Olmos.

Dos víctimas de un ladrón

Como se recordará, en el mes de octubre ppdo., fué detenido por empleados de la Sección Robos y Hurtos, el sujeto Félix Ricardo de la Fuente o Ricardo del Campo o Carlos Campos o José Repetto (a) "El hijo del millonario", a quien le fueron comprobados varios delitos contra la propiedad llevados a cabo por este sujeto en los hoteles y pensiones contra distintas personas.

Las diligencias que se han venido realizando han dado por resultado establecer que parte de las alhajas y demás efectos que le fueron secuestrados al "Hijo del millonario" habían sido hurtados al diputado a la Legislatura santafecina D. J. M. Aragón y al señor Víctor Ramón Dunne, en los primeros días del mes de octubre y en circunstancias que se hospedaban en el Hotel Londres.

Se ha dado conocimiento de estos nuevos hechos, al señor juez de instrucción doctor Llavallol.

Capturas

El inspector Finocchiaro ... empleados Vega, Romero ... champs han procedido a la ... de las siguientes personas ... turas han sido solicitadas ... los magistrados, por ... robo y hurto y casi todos ... a diversas penas: Juan ... mo Bautista Delfino, ... Jorge Ribant, Francisco ... val y Cosme Delell.

Estos detenidos han sido ... disposición de los magistrados ... rentes.

Fallecieron dos personas víctimas de accidentes

En el Hospital Teodoro ... donde se asistía, murió ... Avelino Caeiro, que fué ... en dicho nosocomio a raíz de ... siones que sufrió en un ... del trabajo, jurisdicción de la ... saría 42.a

—Concepción López de ... que sufrió quemaduras en ... cipio de incendio ocurrido ... dicción de la comisaría ... to esta mañana en el Hospital ... son.

Principio de incendio en una casa de moda

A raíz de haber hecho ... un calentador "Primus" que ... ba para secar sombreros, se ... un principio de incendio ... la casa de modas que la ... cial M. García y Cía., tiene ... en el local de la calle Sarmiento ... mero 182.

Concurrió una dotación del ... po de bomberos, pero no fueron ... cesarios sus servicios, debido ... el personal de la casa extinguió ... fuego a baldes de agua.

Los perjuicios son insignificantes.

Un tren dió muerte a un hombre

Al pasar hoy por la estación ... grano el tren especial de ... número 3050, de la empresa ... Argentino arrolló a un hombre ... se hallaba próximo a los rieles.

La víctima resultó con heridas de ... tal gravedad que dejó de existir ... tantáneamente.

Fué transladado el cadáver a ... cal de la comisaría 37.a

Se supone que el nombre de ... víctima es Jaime Ch. Harari.

El juez federal Dr. Justo ... formado del accidente.

Substracción de un automóvil

Manuel Cordero denunció en la ... que un sujeto desconocido robó ... garage sito en Larrea 555 un ... móvil de su propiedad, que valía ... $ 2.000.

Se instruye el sumario con ... vención del juez Dr. Arturo L. Do... minguez.

Un menor hiere a una señorita con una pistola matagatos

El menor Nicolás Vitale, de ... años de edad, que se hallaba ... do con una pistola matagatos ... te a la casa de la calle ... N.o 1433, se le escapó un ... que fué a herir en la ... señorita Juana Pérez.

La policía de la sección ... tuvo al menor, poniéndolo a ... sición del juez doctor ... zaa.

Cinzano
Vermouth

Provincia de Buenos Aires

DE LA PLATA

Noticias Administrativas

RENTAS MUNICIPALES

El intendente municipal de Pergamino, ha remitido al ministerio de Gobierno el balance de esa comuna correspondiente al mes de noviembre último, en el que consta haber percibido por diversos conceptos entrado la suma de 71.318.20 pesos, y salido 29.268.89 pesos, quedando un saldo de 41.977.31 al siguiente mes.

RENOVACION DE AUTORIDADES MUNICIPALES

El presidente del Concejo Deliberante de General Alvarado ha comunicado al ministro de Gobierno que de acuerdo con el resultado de las elecciones verificadas el 26 de noviembre, fueron proclamados electos municipales los señores: Albano Honores, Francisco E. Camet, Atanasio Flocco y Alfredo Cranzatti, y para consejeros escolares los señores Andrés Garat y Miguel Laquidain, respectivamente.

—En Adolfo Alsina, también se realizaron el 26 de noviembre último las elecciones de renovación, y fueron proclamados electos para el período de 1923-1924 los señores Timotro Altube, Eneas Antonetti, Antonio Luppo, Juan Giasrum, Benjamín Rivas Diez y Gerardo Benuza, y para consejeros escolares los señores Carlos Mafelli y Ramón Alvez, todos pertenecientes al partido Radical.

PEDIDO DE POLICIA

El intendente municipal del Azul, don Francisco O. Pourtalé, se ha dirigido al ministro de Gobierno significándole la necesidad de dotar de un destacamento a la estación 26 de Julio, jurisdicción de ese partido, y que linda con Olavarría y Juárez, siendo numerosos los habitantes de uno y otro pueblos, que se trasladan a la citada estación.

Además, — dice el intendente, — se piensa constituir en dicho punto una delegación municipal a los efectos de la percepción de la renta.

EN GENERAL RODRIGUEZ

El presidente del Concejo Deliberante de General Rodríguez comunicó al ministro de Gobierno que esa corporación, en su sesión del 2 del corriente, procedió a elegir intendente municipal de ese partido para el período 1923-1924, resultando electo el señor David J. García.

ELECCIONES TRANSFERIDAS

Han sido transferidas las elecciones municipales de renovación en S. Nicolás para el domingo 17 del mes corriente.

LICITACIONES

El P. E. ha dictado una resolución autorizando a la Inspección General de Prisiones para llamar a licitación privada para adquirir artículos de consumo con destino al Patronato de Menores Varones.

El gasto proyectado asciende a la suma de 350 pesos moneda nacional.

Se ha dispuesto, también, la entrega a la Inspección General de Prisiones, de la suma de 2.642 pesos moneda nacional, con destino al pago del suministro de víveres al Patronato de Menores Varones y Mujeres, correspondientes al mes de agosto último.

SOCIEDADES JURIDICAS

Han sido aprobados por el P. E. los estatutos de la Sociedad Italiana XX de Septiembre de Leandro N. Alem; de la Sociedad Tiro Federal de San Isidro; de la Sociedad Operaria Italiana de la Ensenada y de la Sociedad Cooperativa de Consumo Municipal Mixta La Proveedora Platense de esta capital.

ESCRIBANIAS

El P. E. ha concedido al escribano don Pedro E. Petrocelli la regencia de la oficina de contratos públicos número 1 de Coronel Suárez, y se aceptó la renuncia presentada por el escribano Antonio Venini de la regencia de la oficina 97 de La Plata, y se le concedió la número 65, de Avellaneda.

Departamento Provincial del Trabajo

SECCION ACCIDENTES

La Dirección General de este departamento ha ordenado la entrega de las indemnizaciones correspondientes a los siguientes accidentados: Jorge Pazzana, de Zárate, $ 1.344; Egidio Vecchietti, de Tres Arroyos, 750; Julio Florino, de Olavarría, 152.80; Modesto Lozano, de Avellaneda, 155; Juan Antunes, de Zárate, 288.

La misma dirección ha aplicado a la firma Viuda e Hijos de Luis Barassi, de Ramos Mejía, y al señor Pedro Gazzi, de Mercedes, una multa de $ 50 a cada uno por infracción al artículo 4o. del decreto reglamentario de la ley 9688, pues no denunciaron los accidentes ocurridos a sus respectivos obreros: Juan Scabahiul y Félix De Chicco. Ha ordenado, también, que se transfiera de la cuenta "Sección Accidentes" a "Caja de Garantía" de esta repartición, las indemnizaciones depositadas con motivo de los accidentes ocurridos a los obreros que más abajo se mencionan, por cuanto éstos no han dejado deudos que estén comprendidos dentro de los términos que exige el artículo 8, inciso a, 2o. párrafo de la ley núm. 9688: Juan Sanuta, $ 4.800; Alberto Delgado (hijo), 11.600 nominales en títulos del Empréstito Interno de Conversión, más $ 143.98, interés de dichos títulos; Lorenzo Abajo, $ 121.40 nominales en títulos como los anteriores, más 48.70 intereses de los mismos; Eliseo Nekinson, $ 9.500 nominales, también en títulos, más $ 249.42 de interés.

La sección Accidentes ha practicado las siguientes liquidaciones: José Elizalde Faborena, de Nueve de Julio, $ 626.47; Pascual Bollán, de Necochea, 3.000; Venancio Guarda, de Bahía Blanca, 540; Felisa Ita, de Avellaneda, 13.68.

Exposición de Productos de Granja

Esta noche quedará clausurada la exposición de productos de granja y anexos que ha constituido uno de los números más interesantes con que el Poder Ejecutivo celebró el aniversario de la fundación de esta capital.

La feliz iniciativa del gobernador señor Cantilo ha sido coronada por el mejor de los éxitos. Ha sido ella un fiel reflejo del progreso alcanzado en los últimos años en la provincia por la pequeña industria y un estímulo para los que silenciosamente consagran sus energías para labrar el bienestar de su familia que es la definitiva el del Estado.

Al acto de la clausura concurrirá el gobernador, sus ministros y otros funcionarios de la administración.

El jurado designado para discernir los premios en la sección "Pieles" los ha otorgado en la siguiente forma:

Gran Premio de Honor (conjunto) a la casa Piazza Hnos. e hijos del Azul, F. C. S., por pieles curtidas de vacunos, varias clases.

Primer premio: al frigorífico Swift, por pieles lanares curtidas sin pelar.

Tercer premio: a la Granja San Juan, F. C. S., Buenos Aires, por pieles de conejos preparados sin pelar.

Comité Feminista Radical

NOTA DEL PRESIDENTE DE CHILE

Las autoridades de esta agrupación han recibido del Excmo. Sr. Presidente de la República de Chile, doctor Alessandri, la siguiente nota:

"Distinguidas damas: Con vivo agradecimiento me he impuesto de la nota de ustedes del 16 del actual en que se sirven transmitirme la noble expresión de condolencia del Comité Central Feminista de Buenos Aires con motivo de la catástrofe que ha caído sobre dos provincias de mi país.

El recuerdo con que esa importante institución nos favorece hace honor a la mujer argentina y a sus nobles sentimientos de fraternidad americana. Agradezco muy cordialmente los votos que ustedes formulan por el término definitivo de estos infortunios y envío a ustedes y a sus compañeras las consideraciones más atentas de su muy affmo. y S. E.—Arturo E. Alessandri.—Santiago, noviembre 28 de 1922".

Por el Ministerio de Obras Públicas

LICITACION EN MELCHOR ROMERO

Se autorizó a la Dirección del Hospital Melchor Romero para llamar a licitación pública por el término de quince días para la provisión de artículos de almacén, carne, leche, harina, etc., para el primer semestre de 1923.

DESVIACION DE UN CAMINO

Se intima a la señora Rosalía M. de Profumo para que dentro del término de treinta días proceda a efectuar una alcantarilla en el punto E. (según planos) de la desviación del camino parcial de Carlos Casares a Bolívar.

PASO A NIVEL DEL MIDLAND

Autorízase a la empresa del Ferrocarril Midland para que libre al servicio público los pasos a nivel ubicados en los kilómetros 116, 118 y 87.

ARREGLOS EN EL PASEO DEL BOSQUE

Se dispuso que la Dirección de Hidráulica, Puentes y Caminos proceda a efectuar arreglos en el Paseo del Bosque.

FESTIVALES DE BENEFICENCIA

Se autorizó a la Sociedad Protección de la Mujer "Sopa del Niño" para que disponga de los jardines del Zoológico durante la noche del 31 del corriente y los días 1, 5, 6 y 7 de enero próximo con el objeto de realizar en ellos festivales de beneficencia.

ADQUISICION DE CEMENTO PORTLAND

Se autorizó a la Dirección de Hidráulica, Puentes y Caminos para que adquiera de la Compañía Argentina de Cemento Portland, de Sierras Bayas, 200 toneladas de cemento portland al precio de 57 pesos moneda nacional la tonelada sin envase, con destino a la fábrica de Sierra Chica.

Y para que remita a la Municipalidad de La Plata 40 toneladas de pedregullo fino con destino al arreglo de las ramblas de Berisso.

FABRICA DE PRODUCTOS LACTEOS

Se autorizó al señor Luis A. Polledo para que libre al servicio público la fábrica de productos lácteos de su propiedad, ubicada en la estación 30 de Agosto, partido de Trenque Lauquen.

SUMINISTRO DE ENERGIA ELECTRICA

Se dispuso el pago a la Compañía de Electricidad del Río de la Plata, por suministro de corriente al ministerio de Obras Públicas, Jardín del Palacio Municipal y Plaza Moreno, durante el tercer trimestre del año en curso.

Se reconoció a favor de la misma compañía la suma de 77 pesos moneda nacional por suministro de corriente a la Dirección de Agricultura durante el mismo trimestre.

FABRICAS DE ACEITES Y ESTABLECIMIENTOS DE TINTORERIA

Se aprobaron los proyectos de reglamentos sobre instalación y funcionamiento de fábricas de aceites de patas. Funcionamientos de establecimientos de tintorería en la provincia, elevados por la Dirección de Higiene.

EL SALTO DE AGUA DE QUEQUEN GRANDE

En el expediente sobre transferencia del salto de agua Quequén Grande se resolvió conceder a los señores Manuel y José López Echaniz una prórroga de un año para el cumplimiento de las cláusulas 7a., 8a. y 15a. de la resolución de fecha 8 de octubre de 1921, que se refieren a: 1.o proyecto de las obras por duplicado y compuesto de memoria descriptiva, cálculos justificativos, presupuestos y planos; 2.o las obras deberán comenzarse dentro de los 10 meses del otorgamiento de la concesión y terminadas dentro de los 18 meses subsiguientes; 3.o el depósito de una garantía, en efectivo o en títulos, equivalente al 1 o|o del valor del presupuesto de las obras.

YACIMIENTOS SALITROSOS

Atento a un pedido de don Jacinto Della Beffa se modificó el artículo 1.o de la resolución de 28 de marzo próximo pasado, en el sentido de que el permiso concedido se refiere a la explotación y no a la exploración de los yacimientos salitrosos existentes en la parte fiscal de la Laguna del Hinojo partido de Trenque Lauquen.

COMPAÑIAS DE NAVEGACION
HAMBURGO-SUD AMERICANA • HAMBURG-AMERIKALINIE
A. M. DELFINO & CIA. — RECONQUISTA 335
SALIDAS DE BUENOS AIRES, TODOS LOS JUEVES

VAPOR	SALIDA	ESCALAS
GALICIA	14 diciembre	VIGO-BILBAO-HAMBURGO
VILLAGARCIA	21 „	VIGO-CORUÑA-HAMBURGO
BILBAO	28 „	VIGO-CORUÑA-HAMBURGO
CAP NORTE	4 Enero	LISBOA-VIGO-HAMBURGO
ESPAÑA	11 „	VIGO-CORUÑA-HAMBURGO
TEUTONIA	18 „	VIGO-BILBAO-HAMBURGO
BADEN	25 „	VIGO-BILBAO-HAMBURGO
LA CORUÑA	8 Febrero	VIGO-CORUÑA-HAMBURGO

El "CAP NORTE" además de las escalas arriba indicadas, toca también en Santos, Río Janeiro y Boulogne.

En todos los vapores: 3a. clase especial

CAMAROTES para 3ª CLASE - SALONES para 3ª CLASE

Compañías Francesas de Navegación
Reconquista 433

Para BRASIL, LISBOA
"SAMARA" . . . . . el 8 de diciembre
"LUTETIA" . . . . . el 2 de enero
"MASSILIA" . . . . . el 14 de enero

Para BRASIL, DAKAR, LAS PALMAS, MARSELLA y GENOVA
"PINCIO" . . . . . el 10 de diciembre
"FORMOSA (Marsella) . . . . el 15 de diciembre
"MENDOZA" . . . . . el 20 de diciembre
"CORDOBA" (Marsella) . . . . el 25 de diciembre
"PLATA" . . . . . el 30 de diciembre

PROVINCIAS

SANTA FE

Nota. — Viajeros. — El doctor Mendieta. — Otras noticias

ROSARIO, diciembre 8. — El intendente municipal dirigió un extenso mensaje al C. Deliberante, puntualizando las graves irregularidades que se llevaron a efecto durante la preparación y desarrollo del acto electoral comunal del 12 de noviembre último.

Trátase de un documento claro, preciso, de cuya lectura surge la evidencia de la nulidad del acto electoral de referencia.

—Hoy a las 5 y 45 horas llegó a ésta el ministro de Agricultura doctor Le Bretón, acompañado del profesor Strampelli.

A pesar de la hora, en el andén de la estación Sunchales hallábase lleno de distinguidas personas que fueron a saludar al distinguido huésped.

Entre otros notamos al vicegobernador Mendieta, intendente Rouillon, jefe político Cepeda, representantes de la Bolsa de Comercio, de la Sociedad Rural, Círculo italiano, Círculo de la Prensa, etc.

Después de una breve recorrida en auto por la ciudad continuaron viaje con destino a Casilda.

Posiblemente hoy estará de regreso para continuar la gira anunciada de observación en toda la provincia.

—El vicegobernador regresó de esa capital gratamente impresionado después de haber celebrado una conferencia cordial con el presidente de la Nación, interesando la atención del primer mandatario sobre imposterga bles obras públicas nacionales, entre otras las de construcción del edificio de correos y telégrafos, cuarteles para el 11 de infantería, defensas del puerto, etc.

—Anúnciase el viaje a esa metrópoli del gobernador, doctor Mosca, por asuntos relacionados con su administración, posiblemente en la entrante semana.

—El intendente dictó ayer un decreto desestimando el recurso interpuesto por las compañías de electricidad, tranvías, obras de salubridad, aguas corrientes y telefónicas, que protestaron por la designación de un inspector por parte de la municipalidad, encargado de velar por el cumplimiento de las disposiciones vigentes en cuanto respecta al servicio público.

El decreto del intendente fué muy bien recibido porque significa evitar abusos por parte de las referidas empresas.

CORRIENTES

En memoria del capitán Arbó y Blanco — Iniciativa de sus amigos.

CONCEPCION, diciembre 8. — Los amigos del malogrado capitán Oreste Arbó y Blanco, ex gobernador del Chaco e hijo de este pueblo, fallecido en esa anteayer, costearon por subscripción propio una placa para colocarla en la calle designada con su nombre por resolución municipal recaída en la última sesión.

ENTRE RIOS

La invasión de langosta. — Medidas preventivas que deben tomarse

FELICIANO, diciembre 8. — Ante la seria amenaza del acridio que cubre gran parte del departamento ya en estado de saltona y la incapacidad para la defensa, por no existir materiales, se formó una Comisión de vecinos respetables a objeto de gestionar del Ministerio respectivo la rehabilitación del depósito de materiales en la localidad, ofreciendo local gratuito. Pésima impresión ha causado la comunicación de la seccional Concordia ofreciendo el material necesario en la estación de ferrocarril más próxima, que dista ciento diez kilómetros, cuando como un caso excepcional debiera mandarse el pedido hasta esta dado la gran importancia que a esa repartición incumbe, tratándose de la defensa de las industrias madres que basamentan el bienestar del pueblo, por las razones expresadas, queda esta rica zona librada a sus propios esfuerzos y por lo tanto huérfana a la acción eficaz de los poderes públicos en la presente emergencia, demuestran una indiferencia muy poco plausible, siendo por lo tanto ineficaz la permanencia de los empleados destacados en esta por cuanto carecen de los medios más indispensables para hacer cumplir sus disposiciones.

—Con intervalo de ocho días han caído cincuenta y ocho milímetros de agua.

—Reina alta temperatura y el tiempo amenaza lluvias.

MENDOZA

La tormenta de ayer — Daños causados — Otras informaciones

MENDOZA, diciembre 8. — La tormenta de ayer que ha alcanzado grandes proporciones en toda la provincia ha causado el desborde de varios canales. En los departamentos Godoy Cruz y Las Heras, las crecientes han alcanzado a un metro de altura. Varias casas de la sección este de la ciudad se inundaron, por lo que hubo necesidad de hacer salvataje a numerosos hogares.

La línea del Ferrocarril Pacífico ha sufrido desperfectos entre las estaciones Rodeo del Medio y General Gutiérrez.

—A pesar de la abundante lluvia de ayer no ha refrescado gran cosa. Sigue haciendo mucho calor. Es posible que vuelva a llover.

—Lucidos contornos promete alcanzar la fiesta de los Bachilleres que se realizará mañana en el colegio nacional. El gobernador de la provincia ha instituído un premio de quinientos pesos para el mejor alumno del colegio nacional en aplicación y conducta.

—Según acuerdo celebrado ayer el Poder Ejecutivo ha resuelto convocar a la legislatura a sesiones extraordinarias a fin de tratar, con preferencia la cuestión industrial.

En este acuerdo de gabinete se trató igualmente la fecha de convocatoria a elecciones de Diputados nacionales que posiblemente será en el mes entrante.

Por el mundo del misterio

VISION A DISTANCIA

Hay un buen número de personas dotadas del don de la doble vista. Y hay muchos casos, comprobados debidamente, en que algunas de esas personas pueden ver en ciertos momentos lo que ocurre a centenares de leguas de distancia del punto en que ellas se encuentran.

César Cantú en su "Historia Universal", tomo VIII, pág. 196, dice que Apolonio de Tayna (4 años antes de J. C.) suspendió un discurso que pronunciaba en Efeso para decir a sus oyentes que en aquel momento asesinaban en Roma a Domiciano. El hecho se comprobó a su debido tiempo.

El obispo Angelo Cartho, celebrando misa ante Luis XI en San Martín de Tours, vió la batalla de Nancy y la muerte de Carlos el Temerario. Tales sucesos los comunicó en el acto al rey y luego se comprobó la exactitud.

En la "Historia Eclesiástica" de Fleurp, libro XXX, núm. 33, se dice que Elías, patriarca de Jerusalem, vió la muerte del emperador griego Anastasio, causada por un rayo.

San Francisco Javier estaba predicando en Malacca un domingo del mes de diciembre de 1547. Al decir del P. Bouhours (libro IV de la vida de dicho santo) vió el combate celebrado en la costa de Queda entre la escuadra portuguesa, compuesta de nueve velas y la del rey Achen de sesenta navíos. Siguió el curso de la pelea y contó la derrota del segundo. El correo certificó el suceso seis días después.

El sacerdote pagano Cornelio habitaba la ciudad romana de Padua. La nobleza de su origen, su honradez, sus virtudes sacerdotales y su vida modesta, han sido contadas por los historiadores. El año 48 y el mismo día que se celebró la batalla de Sarsalia, este hombre, presa de súbito horror, ve en lejana tierra un sangriento y encarnizado combate; observa el avanzar y el retroceder de masas humana; el furor y la desesperación de los combatientes; la acometividad de unos y la fuga de los otros; la vuelta al combate de los desarmados y los arroyos de sangre de los moribundos; la impetuosidad de los encuentros y los dardos que se cruzan en los aires.

Todo esto lo indica con sus palabras, lo expresa con sus ademanes y se observa su sufrimiento en su lívido rostro. El no exacerba como San Francisco que alentaba a los combatientes cual si éstos lo oyesen; pero al final del combate, exclamó: "¡César vence!".

El pueblo de entonces, como lo hace el pueblo de hoy, atribuyó a una locura lo expuesto por Cornelio, pero las noticias llegadas más tarde confirmaron la visión a distancia: 15.000 pompeyanos habían muerto!

El doctor Ricard, en su "Tratado teórico-práctico", parte II, lección VII, páginas 314 y 316, dice que en 1835, un discípulo suyo magnetizó a una joven. Sea por esto, o porque se desarrolló en ella la doble vista, lo cierto es que esa joven veía en estado normal todo lo que quería ver, aun cuando ocurriese lejos de ella. En cierto día la fué a visitar el citado doctor— que iba de paso a ver determinada persona— y ella le señaló donde estaba esa persona, lo que hacía, con quienes se hallaba en ese momento y sobre que asunto.

Roberto Houdin no creía en nada relacionado con lo maravilloso. El conocido escritor M. Mirville lo llevó un día del año 1847 a casa de Marcillet, calle de las Victorias número 42, en París. Allí vivía el célebre "Allexis" uno de cuyos dones era el de la visión a distancia. Después de varias experiencias, le pregunta:

—¿Qué hace en estos momentos el que me ha escrito esta carta? Y la enseñó una de un amigo.

—Os engaña miserablemente.

—¡Quiá!

En efecto; dos días después supo que aquel "amigo" le había robado 10.000 francos.

García Ramón, en su obra "Magnetismo, Espiritismo y Sonambulismo", págs. 111 y 112 nos dice que conoció en Francia una señora cuyo hijo, teniente de infantería, servía en el cuerpo del mariscal Mac-Mahún. Una tarde estaba ella bordando con sus hijas; de pronto se levanta, presa de gran convulsión, y con mirada extraviada, dice: "Acabo de ver a mi hijo con un balazo en el pecho, moribundo... los soldados se lo llevan... ¡Ay! ¡Mi hijo, mi hijo!"

¡Infeliz madre! Días después, cuando en la casa se atribuía a histerismo la visión; cuando todos creían que la causa del fenómeno era la zozobra natural que toda madre tiene por el ser que lejos de ella defiende los intereses de la patria, un pliego lacrado fué recibido del ministerio de la Guerra. En lacónicas líneas daba cuenta de la muerte heroica del teniente, herido mortalmente en la batalla de Magenta.

En el año 1874 se hallaba en Madrid el marqués de la F... y un día se presentó al abogado H., el cual tenía el don de la doble vista, y le preguntó por su familia, que vivía en Canarias y de la cual no tenía noticias hacía tiempo. Al cabo de un rato el doctor H., dió detalles pormenorizados de todo lo que el marqués deseaba saber.

En otra ocasión la misma persona preguntó por un hermano que tenía en Cuba y que a la salida del último correo estaba enfermo. El doctor H. dijo lo siguiente:

—Veo una señora vestida de negro, y parece que llora. Hay un cadáver, cuyas señas son... (citó las del hermano del preguntante). Pero no puedo precisar si murió hace poco o lo que veo se refiere al pasado.

—¿No hay nadie más en la casa?

—Sí. Veo un joven vestido de negro y muy joven, capitán de infantería.

—Teniente.

—(Pausa). No, capitán.

—Debe tener dos estrellas. Fíjese bien.

—No, no; tiene tres.

Días después se recibieron cartas de Cuba: el hermano falleció por aquél entonces. A su hijo, teniente, lo habían ascendido a capitán recientemente. Su tío lo ignoraba.

R. R. B.

Círculos y Sociedades

Círculo Valenciano — En el local del Círculo Valenciano, calle Tacuarí 445, tendrá lugar mañana sábado, a las 22 horas, un baile familiar bajo el patrocinio del mencionado centro.

Lago di Como — El domingo próximo, a las 21 horas, auspiciado por la Sociedad Lago di Como, llevaráse a cabo en los salones de ésta, calle Cangallo 1756 un festival danzante.

Primo Circolo Mandolinístico Italiano. — En el salón Unione e Benevolenza, calle Cangallo 1362, se realizará el próximo domingo a las 20.30 horas una interesante función teatral seguida de baile familiar, organizados por la comisión directiva del círculo del epígrafe.

El cuadro que dirige el señor Alfredo Santerini pondrá en escena la comedia en 3 actos original de Eduardo Scarpetta, titulada "Miseria e nobilta".

Club Social Eslava. — El próximo domingo 10 del corriente este club realizará una reunión vespertina a las 15 horas en el salón de la A. F. La Argentina, calle Rodríguez Peña 361.

Numerosas familias han solicitado invitaciones y la fiesta promete alcanzar un brillo inusitado.

El programa musical es como siempre, a cargo de la "Tre Original Rag Ritz Time Band".

dadas en cualquier punto de la República.
Ley orgánica de la Nación Argentina
Artículo 10: La Nación responde directamente de los depósitos y operaciones que — Buenos Aires, septiembre 10 de 1922.—Los Gerentes.

BANCOS

The National City Bank of New York
Fundado en 1812. Ochenta sucursales diseminadas por todo el mundo
Capital y reservas 100.000.000 dólares
Buenos Aires, San Martín 84
Rosario de S. Fe: Córdoba 981

Banco Italo Sud-Americano
Sucesor del
BANCO COMERCIAL ITALIANO
Bmé. Mitre 460|68
Capital autorizado . $ 10.000.000
" subscripto . " 8.250.000
Caja de Ahorros a la vista 4 %
Caja de Ahorros, cuenta trimestral . . . 4 ½ %
Caja de Ahorros, cuenta semestral . . . . 5 %
Caja de Ahorros, cuenta anual . . . . 5 ½ %
Caja de Ahorros "Monedas extranjeras" plazo convencional . . . 2 ½ % a la vista
El Banco capitaliza los intereses trimestralmente
Se ocupa de todas las operaciones bancarias
JUAN BIGNONE. Gerente.
Sucursal 1 — Entre Ríos 1079.
" 2 — Rivadavia 2451.
" 3 — Corrientes 3002.
" 4 — Bdo. de Irigoyen 1389.

BANCO DE ITALIA Y RIO DE LA PLATA — Unico corresponsal en la República del Tesoro Italiano, del Banco di Napoli y agente financiero del gobierno de la provincia de Entre Ríos, según leyes números 3718 y 26 de enero de 1908.
CASA MATRIZ: 336 al 346 Bmé. MITRE
SUCURSALES
En la Capital: No. 1, calle Corrientes esquina Pueyrredón; No. 2, Avenida Montes de Oca 2099; No. 3, Leandro N. Alem 1258; No. 4, calle Moreno 2300.
SUCURSALES
EN EL INTERIOR. — En la provincia de Santa Fe: Rosario, Rafaela y Ruffino.
En la provincia de Buenos Aires: La Plata, Bahía Blanca y Ensenada.
En la provincia de Entre Ríos: Paraná, Concordia, Gualeguaychú, Gualeguay, Urquiza, Victoria, La Paz, Nogoyá y Villaguay.
En la provincia de Córdoba: Villa María y San Francisco.
Resistencia (Chaco): Trenel (Pampa Central).
Agencia
Ingeniero White (Bahía Blanca).
CAPITAL Y RESERVAS:
$ 11.200.000 oro sellado
SE ABONA:
En Caja de Ahorros, hasta $ 20.000 . . . . . 5 o|o
En cuenta corriente . . . 1 o|o
A Plazo Fijo . . . . . Convencional
El Banco expide cartas de crédito, vende giros y transferencias por cable sobre todas las ciudades de Italia, Inglaterra, Francia, Norte América, etc., y órdenes postales sobre todos los pueblos de Italia.
El Banco trata en general toda las operaciones bancarias.

Banco El Hogar Argentino
Fundado en 1889—Capital realizado, pesos 45.892.870.— Fondos de reserva y previsión, $ 19.020.175.94. Concede préstamos con garantía de propiedades, y para construcción de casas. Ofrece en venta propiedades pagaderas a largos plazos. Recibe depósitos a plazo fijo y en Caja de Ahorros. Casa matriz: Buenos Aires, avenida de Mayo No. 886. Sucursales: Rosario de Santa Fe, Bahía Blanca, Córdoba y La Plata.

BANCO ALEMAN TRANSATLANTICO. — Bartolomé Mitre esquina Reconquista.
Sucursales urbanas: Número 1, calle Callao esquina Corrientes; número 2, calle Lima 1666.
Oficinas en: República Argentina: Bahía Blanca, Córdoba, Mendoza, Rosario de Santa Fe, Tucumán; Uruguay: Montevideo; Brasil: Río de Janeiro, Curityba, Santos, Sao Paolo; Chile, Valparaíso, Santiago, Antofagasta, Concepción, Iquique, Temuco; Valdivia; Perú: Lima, Arequipa, Callao; Bolivia: La Paz, Oruro, España: Barcelona, Madrid.
Casa central: Deutsche Ueberseetsche Bank Berlín.
PAGA:
Por depósitos en Cuenta Corriente . . . . . 1 o|o
A plazo fijo . . . . . Convencional
En Caja de Ahorros, cuando no se retiren antes de 60 días, desde $ 10 hasta $ 20.000 . . . . . 4 o|o

BANCO DE LA NACION ARGENTINA—Fundado en el año 1891.
Casa Central, Buenos Aires: Plaza de Mayo
Capital . . . $ mln. 150.038.942.14
Fondo de reserva $ o|s. 25.252.541.67
210 sucursales en toda la República
Agencias en la Capital — Belgrano: Cabildo 1900, esquina Sucre. — Boca del Riachuelo: Almirante Brown 1101, esq. Brandsen. — Flores: Rivadavia 7000, esq. Pedernera. — Mataderos: Fellier 2422. — General Urquiza: Baunnes esq. Cullen. — No. 1, Montes de Oca 1699, esq. California num. 1101 — No 2, Entre Ríos 1201, esquina San Juan 1820. — No. 3, Corrientes 3339, esq. Gallo 401. — No. 4, Bernardo de Irigoyen 1000, esq. Carlos Calvo. — No. 5 Rivadavia 2565. — No. 6, Santa Fe 2299, esq. Azcuénaga. — No. 7, Caberos 2965 (Parque Patricios). — No. 8, Tribunales 736. — No. 9, Santa Fe 4536 — No. 10, Independencia 3636. — No. 11, Aduana de la Capital. — No. 12, Callao 85 — Oficina de Depósitos Judiciales: En el Palacio de Justicia.
TASA DE INTERES
(Moneda legal solamente)

Abona	Anual
Por depósitos en Cuenta Corriente	Sin interés
Por depósitos a Plazo Fijo con o sin libreta, a 3 meses	3 %
Por depósitos a Plazo Fijo con o sin libreta, a 6 meses	4 %
Por depósitos a Plazo Fijo con o sin libreta, por plazo mayor	Convencional
Por depósitos en Caja de Ahorros después de 60 días, hasta $ 20.000	4 %
Cobra	**Anual**
Por adelantos en Cuentas Corrientes	7 %
Por descuentos de pagarés directos	6 ½ %
Por descuentos de pagarés con endoso y redescuento	Convencional

El Banco de la Nación Argentina vende Letras de Cambio sobre todos los países del mundo. Administra por cuenta de terceros, propiedades urbanas y rurales, ubi-

Doctor Héctor R. Baudon
ABOGADO
Pasaje Güemes — Escritorios 410 y 411
U. T. 6900 (Avenida)
Estudio en La Plata calle 7 No. 775
U. T. 2351
Particular: Calle 48 No. 825—U. T. 641

Espectáculos de La Plata
CINEMATOGRAFOS
IDEAL — Hoy, tarde y noche: La chica de la calle Florida, Costa firme, Escuela de centauros, La lima del corazón.

Comprar un Ford del NUEVO MODELO en $ 1.595 m/n con toda clase de garantías y ventajas, es cuidar sus intereses.
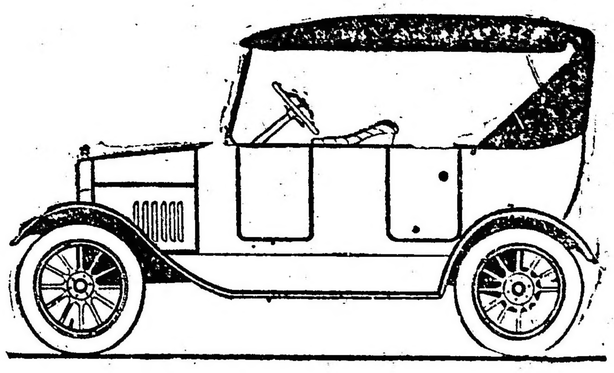
Ing. J. J. Copello
1819 Rivadavia 1819
U. T. 6686 Libertad — Buenos Aires

FOOTBALL — PEDESTRISMO
AUTOMOVILISMO-CICLISMO

DEPORTES

BOX — ESGRIMA
PELOTA — REMO

Finalizó el campeonato interno de football de los "mens sana"

Ha finalizado el campeonato interno de football organizado por el Club de Gimnasia y Esgrima, y en el que intervinieron seis equipos, con el resultado que damos a continuación:

Primero, el cuadro D, compuesto por los siguientes socios: A. Fini, C. Leporati, A. Rivera, F. Harrington, J. Vélez, F. Lobo, G. Sahores, R. Sahores, M. Fernández Grova, L. Mortao, F. Mortao, L. Suverbielle, y J. Reynal.

Segundo, el cuadro C: M. Joselevich, L. A. Cassina, J. Valdéz, J. C. Razzetti, R. Capitani, F. Mariani, M. Beresiartu, Rey Cazes, M. Rotaeche, L. Joselevich y L. Parrand.

Tercero, el cuadro B: M. Goñi, E. Fernández, A. Scurzi, D. Novellino, R. Bourke, A. Torroa, R. Meissner, L. Lobo, J. J. Juncosa, E. Arguerich, González Acosa, C. Roji y C. Alinari.

Una aclaración del Club Sportivo Monserrat

La comisión directiva del Club Sportivo Monserrat se reunió en sesión extraordinaria con objeto de tratar lo relacionado con el encuentro que debía disputar dicha institución el domingo próximo con el Club All Boys y desmentir en la forma más terminante las versiones de que algunos jugadores del Club Monserrat no concurrirían a dicho partido.

La comisión directiva está en condiciones de asegurar que el cuadro se presentará completo, y si algún jugador defeccionara, se tomarán medidas disciplinarias enérgicas, en honor del buen nombre alcanzado por el club.

Celebró reunión el consejo superior asociacionista

En su local, Suipacha 1069, celebró reunión el consejo superior de la Asociación Argentina de Football, bajo la presidencia del señor Miguel A. dos Reis. Asistieron los delegados señores F. Luzio, H. Papini, F. Ghio, G. Magaldi, J. Farenga y E. de Robert.

Se tomaron las resoluciones siguientes:

Ascenso a primera división. —

Se aprueba el proyecto por el que se resuelve ascender a primera división a los tres ganadores de las zonas de la división intermedia y hacer disputar semifinales con los segundos clasificados en las referidas zonas, ascendiéndose también a primera división al ganador de esas ruedas.

El internacional—

Se designa el siguiente equipo para jugar el domingo próximo contra los uruguayos:

Tesorieri; Iribarren y Bearzotti; Médici, Power y Solari: Tarascone, Humberto Libonatti, Gabino Sosa, Vivaldo y Rivet; suplentes: De los Santos, García, Bidoglio, González y Varela.

Al divisional. —

Se remite al consejo divisional una nota del referee Freites, dando cuenta del partido de segunda reserva San Telmo v. Sportivo Monserrat. Otra de El Porvenir, informando sobre un nuevo delegado al C. D.

Se toma nota. —

De la comunicación del Club Adrogué, dando cuenta de la separación de los jugadores Alfredo Piazza y José Irigoyen.

Campeonato de primera división. —

Se resuelve declarar vencedor del campeonato de primera división, al que ocupe el primer puesto en la terminación de la clasificación de la primera rueda.

En representación de la Asociación.

Se resolvió designar al señor de Roberts para que represente a esta Asociación en el banquete que será ofrecido al juez Servando Pérez, por su actuación en el campeonato sudamericano.

Partido oficial. —

Se resolvió que el domingo próximo se dispute el partido por el campeonato de primera división entre Sportivo Barracas y Huracán.

Copa de Competencia—

Se declara no disputada la copa de Competencia de 1922, para la división superior e intermedia.

No se hace lugar. —

Al pedido de reconsideración de la desafiliación del Club Sportivo Avellaneda.

Club Ciclista Platense

LA GRAN CARRERA DEL 17 DEL CORRIENTE

Organizada por el Club Ciclista Platense y fiscalizada por la Federación Ciclista Argentina, se llevará a cabo el domingo 17 del corriente, una gran carrera ciclista sobre el trayecto La Plata-Etcheverry La Plata-Buenos Aires-La Plata, 135 kilómetros.

La prueba ha sido dividida en dos categorías, primera y segunda, disputándose en la fecha otra reservada a corredores de tercer acategoría, principiantes y menores sobre diez kilómetros en el camino de la calle 7.

Las inscripciones se recibirán en la secretaría del club organizador, calle 63 número 988, hasta el miércoles 13 del corriente a las 23 horas, habiéndose fijado el precio de éstas en pesos 2 y pesos 1; respectivamente, para socios y no socios.

La señal de partida para la primera y segunda categoría se dará frente a la Municipalidad a las 7 horas y para la de tercera a las 8 y 30 horas en la Plaza Italia.

Raid ciclista Buenos Aires-Córdoba

En la quincena comprendida entre los días 10 y 24 del corriente, tendrá lugar la realización del raid ciclista Buenos Aires a Córdoba y regreso por Rosario y Pergamino, que emprenden los competidores de primera categoría señores Víctor Selmín y Arrigo Fontana, del Club Ciclista Nacional.

El mencionado raid, que patrocina la Federación Ciclista Argentina, será controlado por varias instituciones ciclistas del interior afiliadas a ésta y por otras sociedades de importancia a quienes se ha pedido su cooperación.

A la vez el consejo directivo de la Federación Ciclista Argentina, ha resuelto invitar a todos los ciclistas en general, para que concurran el próximo domingo 10 del corriente a la plaza del Congreso a despedir a los excursionistas, que emprenderán la marcha a las 4 horas y acompañarlas durante un trecho del camino.

La combinación de Tex Rickard

Firpo, Brennan y Floyd Jhonson contra Dempsey

¿Vencerá alguno de ellos al temible Jack?

CARPENTIER DESAFIA A SIKI Y ESTE ACEPTA

Otras noticias de interés

Jack Dempsey, que espera tranquilamente al futuro adversario que saldrá de la combinación de Tex Rickard

¿CUAL DE ESTOS?

Brennan, Firpo y Floyd Jhonson que se disponen a obtoner el honor de m edirse con el campeón mundial de todos los pesos, Dempsey, de acuerdo a lo propuesto por Rickard

Jorge Carpentier ha desafiado a Siki, expresando que lo vencerá en menos de tres rounds. El senegalés, por su parte, dice que su triunfo será más fulminante

La combinación de Tex Rickard ha causado gran expectativa en todo el mundo. Según el famoso promotor, Luis Angel Firpo, Bill Brennan y Floyd Jhonson son los más serios candidatos para medirse con el campeón mundial de todos los pesos Jack Dempsey. Para nosotros, los argentinos, la combinación Rickard reviste gran importancia. En efecto, el hábil promotor de los más sensacionales encuentros de box que se han realizado en los últimos seis años, ha visto en Firpo condiciones excepcionales y no ha vacilado en incluirlo en su combinación para encontrar el hombre más capaz de enfrentarse a Jack Dempsey, con probabilidades de éxito.

Analicemos uno por uno a los indicados por el americano:

Luis Angel Firpo, el campeón sudamericano de todos los pesos es un representante destacado del pugilismo mundial. Así se han expresado los más autorizados críticos deportivos de los Estados Unidos, el "país de las estrellas pugilísticas".

La carrera de nuestro compatriota es tan breve como maravillosa. Una sola derrota se registra en su campaña por los rings sudamericanos y fué la que sufrió frente a Angel Rodríguez en su primer match en público. Firpo se iniciaba y su adversario era ya campeón.

Sucesivamente Firpo fué venciendo por "knock-out" a todos los que pretendieron empañar su brillante carrera, y todos cayeron ante la formidable potencia de sus puños.

Aquí no encontraba ya adversarios y se marchó a los Estados Unidos en busca de nuevos triunfos.

Primero fué Maxted, luego Mac Cann y por último Hermman: todos fueron vencidos por fulminantes golpes. Hermman sufrió un "konck-out" tan bestial que muchos creyeron que había pasado a mejor vida. Cuarenta minutos permaneció tendido sobre el ring privado de conocimiento. Mientras tanto, Firpo, rodeado de "policemens" temía haber muerto a su rival.

Regresó a nuestro país. A poco se concertó un asalto con Jim Tracey, el campeón de Australia. Días antes del match, Firpo nos decía, textualmente:

"Temo matarlo". Tracey cayó vencido; nada pudo hacer su agilidad frente al formidable y tenaz martilleo aplicado despiadadamente por Firpo.

Demostró entonces nuestro compatriota sus sorprendentes condiciones físicas.

Las siguientes medidas dan una idea exacta de lo que decimos anteriormente: edad, 27 años; altura, 1.91 metros; largo del brazo, 0.76 y medio; cuello, 0.44.45; biceps, 0.35.56; muñeca, 0.20,32; pecho normal, 1.09.22; cintura, 0.90.17; antebrazo, 0.33.02; muslo, 0.62.23; pantorrilla, 0.44.45; tobillo, 0.29,21; peso, 97 kilos.

Bill Brennan es, indudablemente, después de Jackey Dempsey el mejor boxeador norteamericano.

Su campaña deportiva es realmente asombrosa. Ha vencido a todos, a excepción de Jack Dempsey. Con éste se midió en tres oportunidades y las tres veces fué derrotado.

Cabe recordar que en su último match con el campeón mundial realizó una performance destacada y en un momento se creyó en su triunfo; tal fué su descollante labor.

Brennan venció hace poco a Jim Tracey — el reciente adversario de Firpo — en el octavo round. Es un pegador formidable. Su contextura física es excelente como podrá verse a renglón seguido: cuello, 44 centímetros; pecho, 1m06; biceps, 34 centímetros; antebrazo, 30 ctm.; cintura, 78 ctm.; muslo, 55 ctm.; pantorrilla, 42 ctm.; altra, 1m77; peso, 85 kilos; edad, 29 años.

Floyd Jhonson es un astro del pugilismo que recién surge. Según Jack Dempsey, es el boxeador de más porvenir que actúa hoy día en los rings norteamericanos.

La actuación de Floyd Jhonson ha sido destacada en los últimos años.

Se midió con el negro Harri Wills por quien fué vencido. Pero recientemente se midió con el excelente peso pesado Bob Martín, a quien venció.

Floyd Jhonson es un granjero de Iova, que acaba de llegar a Nueva York acompañado por Alez Gregains, un veterano del ring.

Sus primeros asaltos produjeron expectativa. Johnson batió en ellos a cinco de los pugilistas de segundo orden en esa categoría y finalizó la serie de su debut venciendo en diez rounds a Bob Martin, campeón de las Fuerzas Expedicionarias a Francia. Este combate se llevó a cabo en Madison Square Garden y en él mostró Johnson que su izquierda es fuerte.

El encuentro de Johnson y Martin había sido convenido a 15 rounds. Apenas habían transcurrido 30 segundos del décimo cuando el principal de los cuidadores de Martin arrojó la esponja. Hasta ése momento el pugilista soldado no había sido derribado una sola vez, pero sangraba profusamente por diversas heridas de la cara que le daban un aspecto impresionante. Por lo demás, aparecía muy fatigado, a pesar de lo cual reprendió a sus segundos, sosteniendo que tenía aún probabilidades de colocar su poderosa derecha y obtener una decisión en su favor.

Sin embargo, fué evidente, ya desde el round inicial, que la superioridad estaba de parte de Johnson. Acaso porque no concedió mucha importancia a su adversario y descuidó el entrenamiento, o porque se encuentra en plena declinación, lo cierto es que Martin estuvo lejos de mostrar la espléndida forma que un día hizo que los aficionados le señalasen como el rival lógico de Dempsey. En cuanto a Floyd Johnson, se presentó en pleno dominio de sus médios. Fuera de esto, habíasele ejercitado largamente para evitar el formidable swing de derecha de Martin, que es el golpe que ha valido al campeón del Ejército todos sus triunfos. Y aun pocos días antes del encuentro, el propio Dempsey le dió algunas lecciones, entrenándose con el granjero de Iowa durante tres tardes consecutivas en el gimnasio neoyorkino de Stillman.

Ya frente a Martin, Johnson demostró que había aprovechado bien esas lecciones, pues su adversario sólo consiguió colocar, en el transcurso de todo el combate, uno de sus swings de derecha. Fué en el octavo período. Martin tocó violentamente en plena mandíbula y Jhonson retrocedió, trastabillando, hasta las cuerdas; pero el agredido reaccionó inmediatamente y antes de que el round finalizase pudo atacar a su vez enérgicamente.

En el tercer round, la izquierda do Johnson, lanzada como el pistón de una máquina, abrió a Martin una herida sobre el arco superciliar derecho. Esta lesión produjo durante todo el resto del match una copiosa hemorragia. Ello molestó mucho al ex soldado, pero no amenguó su coraje. Martin boxeó, en efecto, animosamente, buscando sin cesar la oportunidad de colocar su temible derecha, pero sin alcanzar el resultado que esperaba.

Todos los rounds fueron favorables a Floyd Johnson, excetpo el cuarto, en el que las fuerzas estuvieron muy equilibradas. El mejor de los golpes de Martin, una anotado en los rounds iniciales, mas careció de poder bastante para dominar a un hombre como el que tenía a su frente. En cambio, Johnson colocó, durante el cuarto round, un hook de derecha en el mentón que envió a Martin groggy hacia las cuerdas, y en el quinto, descargó una serie de jabs de izquierda que colocaron al campeón del Ejército en difícil situación. Los períodos octavo y noveno, fueron impresionantes no tanto por la forma en que se desarrollaron como por el espectáculo que ofrecía Martin. Cada vez que los segundos de éste le curaban, la certera izquierda de Johnson destruía al punto los efectos de la curación... Con todo — ya lo hemos dicho — Bob Martin habría continuado combatiendo a no mediar la decisión de sus cuidadores para quienes el k. o. era inminente.

Floyd Johnson subió al ring pesando 194 1|2 libras. El peso de Martin era de 188 1|4.

Tal es Floyd Johnson.

Jack Dempsey vencerá a cualquiera de estos tres peso pesados. Es indudable que Dempsey tiene grandes probablidades de salir airoso. Pero tampoco se discute, que si Firpo logra golpear como él sabe al campeón del mundo, éste habría dejado ser tal.

La expectativa es intensa. La combinación Rickard es admirable y ha causado sensación en los Estados Unidos.

Carpentier desafió al senegalés Siki

Este aceptó de inmediato

El telégrafo trae hoy una noticia que reviste gran interés.

Jorge Carpentier ha desafiado al senegalés Siki a un match en público o en privado. Y asegura que en menos de tres "rounds" habrá dado cuenta de su reciente triunfador.

Las declaraciones recientes de Siki han causado gran revuelo en los círculos deportivos parisienses. El "arreglo" de que ha hablado el senegalés es un asunto grave, cuya comprobación buscan actualmente las autoridades deportivas de Francia.

El "manager" de Siki ha desmentido pública y rotundamente las declaraciones de su pupilo, expresando que éste puede ser considerado el "campeón mundial de la mentira".

Descamps, el "entraineur" de Carpentier, ha dicho que es una vergonzosa calumnia de Siki, y el vencido, Georges, se muestra furioso y desafía a su adversario.

Carpentier destina la suma de su nuevo asalto a obras de beneficencia. Siki ha aceptado de inmediato y anuncia que vencerá al francés en forma más terminante y fulminea. Y ¿se realizará el match? ¿La descalificación de Siki no dificultara la realización del match? Al respecto nada dice el telégrafo.

En cuanto a las declaraciones de Siki, vamos a dar nuestra opinión. El que ha seguido la carrera deportiva de Carpentier; el que ha juzgado su ascensión maravillosa de categoría a categoría y el que ha comentado sus triunfos soberbios, ya como peso mosca, luego como peso pluma, como liviano, medio mediano, mediano, medio pesado y pesado finalmente, no puede admitir que su carrera pueda ser empañada con un "arreglo".

Carpentier venció siempre en forma fulminante. Las "esperanzas" de los ingleses desaparecieron instantáneamente ante la famosa "derecha" del francés.

Frente a Dempsey cayó vencido honorablemente. Hizo más: Dempsey, en el segundo round, vaciló, tambaleóse. Después se impuso a Georges Cook y a Kid Lewis, con la misma asombrosa facilidad.

Es recordando la brillante campaña de Carpentier que no podemos dar crédito a las afirmaciones del senegalés.

¿Qué arreglo podía concertarse con un boxeador casi desconocido, que no había vencido más que a boxeadores de segundo y tercer orden?

El campeonato argentino de la Asociación Argentina de Box

La inscripción correspondiente al campeonato de aficionados de la Asociación Argentina de Box ha quedado clausurada con un total de 155 inscriptos, afiliados a los clubs siguientes: Policial de Cultura Física, Internacional Boxin, Metropolitan, Asociación Deportiva Bolsa de Cereales, Argentino Boxing, Boxing Club La Plata y San Lorenzo de Almagro.

Hoy y mañana los inscriptos deberán presentarse en el local Corrientes 2562, a los efectos de ser revisados por el médico de la Asociación y cumplir con los requisitos de identidad.

El campeonato se iniciará el día 16 del corriente, en Avellaneda, habiéndose nombrado las autoridades siguientes: referees: J. Adriani, M. Lectoure, A. C. Durante y A. Gandold Herrero; jurados: F. Theuté, C. Muzio Sáenz Peña, V. Olavarría, A. Saldías y S. Bagú; timekeeper, T. B. Echeverría, H. González; anunciador: A. Bruzzesi.

Para que se dispute en la categoría peso pesado el campeón sudamericano de box Luis A. Firpo, ha donado una copa de plata.

Angel Rodríguez v. Luis Galtieri

Nada se sabe aún de fijo en lo que se refiere al asalto entre Angel Rodríguez y Luis Galtieri.

Se anunció que se realizaría el 20 del mes en curso, pero ahora se dice que posiblemente se efectúe en enero.

Firpo se dirige a La Habana

Luis Angel Firpo se embarcará en breve hacia La Habana, en compañía del flamante profesional argentino Scaglia.

Allí peleará con algunos boxeadores locales, para dirigirse después a Nueva York y presentarse al famoso promotor Tex Rickard.

Torneo nocturno de tennis

Hoy, a las 20.30 horas, se iniciará en las canchas del Club de Flores el torneo nocturno doble mixtos, abierto a todo competidor, organizado por la comisión directiva del mismo.

Asociación Argentina de Lawn Tennis

Partido internacional

URUGUAYOS V. ARGENTINOS

Por iniciativa de la Comisión Directiva del Círculo de Tennis, de Montevideo, y organizado por esa prestigiosa institución, se realizará, por primera vez, un partido con carácter internacional entre equipos que representarán, respectivamente, al Uruguay y Argentina.

En las dos ocasiones que los uruguayos han sido huéspedes, para intervenir en el campeonato por la Copa Mitre, se han tenido que medir con los representantes de Chile.

Los partidos se realizarán en las canchas del Hotel Carrasco, los días 15, 16 y 17 del corriente.

El equipo argentino estará así representado:

Lionel H. Knight, Alfredo Villegas, Ronaldo Boyd, Carlos Caminos, Frank Bryans, Carlos Dumas, R. O. Sheward y W. Robson.

Dos jugarán singles, y los otros, seis dobles.

La delegación argentina será presidida por el señor Juan A. Gibson, presidente de la Asociación Argentina de Lawn Tennis.

El domingo próximo [...] putará una regata [...] premio Comercio

Organizada por el Club [...] Buchardo, se disputará el [...] próximo, en el triángulo [...] mismo, una regata para [...] nes a vela, sobre un recorrido [...] millas, por el premio Comercio [...]

Para tomar parte en esta [...] se han inscripto los yates [...] tes:

Luján, timoneado por [...] della; Ibicuy, por M. Rolla; [...] por A. Venasco; Buchardo, [...] Fernández; Scasso, por A. [...] El Plata, por D. Picasso, [...] por M. Fernández.

Actuará de oficial del [...] cionado M. Fabre.

Causura de las canchas [mu]nicipales

La Dirección General de [...] Ejercicios Físicos, resolvió [...] canchas de football munic[ipales] manezcan clausuradas [...] meses de diciembre, enero [...] próximos, a causa de los [...] lores y de acuerdo con lo [...] oportunamente por el [...] Concejo Deliberante.

Regata del Club [...] San Isidro

Para la regata de la copa [...] se disputará el domingo [...] el triángulo oficial del Club [...] San Isidro, se han inscr[ipto las si]guientes embarcaciones:

Margarita, timoneado por [...] Van Wassenar; Tab, por [...] Sauce, por I. Arroyo; [...] Buck; Alamo, por T. [...] co, por H. Wikstrom; [...] P. Buschiazzo; Bambi, [...] Hudson; Lampo, por [...] Ceibo, por E. E. Hosmann; [...] por A. Bombo; Ka-Lea, [...] Fernández.

Actuará de oficial de [...] F. H. Ensinck.

Moto Club Arg[entino]

No habiendo alcanzado [...] ro mínimo de inscripciones [...] para su realización, se [...] ha suspendido la disputa [...] ha motosaicarista denomi[nada] mio Estímulo "Osvaldo [...]" que se había anunciado para [...] na domingo.

Al pueblo de Marcos Paz [...] a cabo mañana domingo [...] excursión social por el [...] Mototurismo del año en [...]

El itinerario a seguir [...] rue: Plaza del Congreso [...] lavia pasando por [...] Ituzaingó, Merlo, Marcos [...] Marcos Paz. El regreso [...] rá por el mismo recorrido.

Actuarán como Capitanes [...] los señores Augusto F. [...] Ernesto Nazzi. Ha sido [...] mo hora de reunión [...] Congreso) a las 6.45 horas [...] 7 horas. El almuerzo [...] a medio día en el Hotel [...]

Club Atlético Banco [de la] Nación

PARTIDO FINAL POR [LA COPA DE] COMPETENCIA

En la cancha que el Club [...] Banco de la Nación Argentina [...] en la calle Carrasco [...] mañana, a las 15 horas, [...] final del campeonato de [...] la copa de Competencia [...] equipos de las oficinas de [...] bre el Exterior y Liquidaciones [e In]tervenciones.

Los cuadros formarán de [la si]guiente manera:

Liquidaciones e Intervenciones: [...] Cellisell; G. Ognio y J. [...] García Lareo, B. Caruso [...] C. H. Lanziger, M. Chesa [...] rranzino, A. Cichero y A. [...]

Giros sobre el Exterior: [...] chez; A. Arriola y M. [...] Sánchez Terrero, J. [...] Brivi; J. E. Pérez, A. [...] E. M. Cortella, R. J. [...] Villegas. Suplentes: [...] Errecíade.

Campeonato inter[no]

CLUB ATLETICO BANCO [DE LA] NACION ARGENTINA

Match final de la Copa [...]

Por la final de la Copa [...] da, se medirán el sábado [...] tual, a las 16 horas, en el [...] dicho Club, los agrarios [...] las Oficinas de Giros sobre [...] rior versus Liquidaciones e [...] ciones.

Los equipos formarán [...]:

Liquidaciones e Inter[venciones]: A. Collisell, G. Ognio y J. [...] G. García Lareo, B. Caruso [...] Boc; C. H. Lanziger, M. [...] Marranzino, A. Cichero y A. [...]

Giros sobre el Exterior: [...] chez, A. Arriola, Cap. M. [...] Sánchez Terrero, J. [...] Brivi, J. E. Pérez, A. M. [...] E. M. Cortella, R. J. [...] Villegas; suplentes, [...] Errecíade.

Concurso de natación [del] Club de Gimnasia [y] Esgrima

En su última reunión, la C[omisión] Directiva del Club de Gimnasia [y Es]grima, ha aprobado el siguiente [pro]grama de concursos de natación [pa]ra la temporada actual:

Diciembre 12, para socios [...] go de pileta, para mayores [...] tros, menores con handicap [...] de platos, menores; pruebas [...] 1.000 metros, libre: 100 [...] cho: water polo.

Enero 16, para socios: 200 [...] menores: un largo de pileta [...] ñoritas; carrera de la media [...] para no ganadores de primeros [...] gundos o terceros, libre; 100 [...] espalda.

Febrero 20, para socios: [...] de la hora; 100 metros, [...] del pato: pruebas abiertas [...] tros, para señoritas; saltos [...] tales y water polo.

Las fechas y programas [...] concursos internos de [...] señoritas y campeonato [...] water polo, se fijarán [...] mente.

Las pruebas abiertas a [...] fiere el presente programa [...] todo aficionado argentino [...] jero, pertenecientes a [...] del país y se efectuarán [...] lización de la Federación [...] de natación.

—Se ha inaugurado [...] de natación en la pileta [...] deportes, con el siguiente [...] Sección femenina: [...]

...de 7 a 10. Los demás días, por la mañana baños mixtos. Sección infantil: lunes, martes y jueves, de 8 a 9; miércoles, sábados y domingos, de 10 a 11; clases infantiles de las 16 a las 17.

Water - polo: práctica todos los días, de 13 y 15 a 18,45; menos sábados y domingos. Partidos amistosos y del Campeonato Interno, los domingos y feriados, entre 10 y 11 horas.

Después de las Olimpiadas de Río de Janeiro

El comportamiento de los atletas y footballers chilenos

Interesantes declaraciones de un delegado

En las olimpíadas de Río de Janeiro se registraron incidentes lamentables, de los que nos hicimos eco en repetidas oportunidades.

Un colega chileno publica ahora declaraciones de un delegado que estuvo en la capital brasileña. Entresacamos, entre otros, los siguientes párrafos:

"Después de la "borrasca" me propongo hacer ciertas apreciaciones, en rasgos generales, de los diversos acontecimientos deportivos y consecuencias de los mismos, derivados del último "desgraciado" Campeonato Latino Americano.

"Quiero, antes de entrar en la materia que me he decidido comentar, hacer la salvedad que todo lo que a continuación escribiré, son ideas mías, pero, también las opiniones de muchos atletas, footballistas, nadadores y ex-dirigentes del deporte argentino que he tenido la suerte de conocer y la oportunidad de conversar y "comentar la actuación y comportamiento de mis compatriotas en Río de Janeiro, en su estada en Buenos Aires y en su viaje a Chile; esto último, por los artículos publicados en "La Unión" de ésa.

"Comenzaré por el comportamiento en general de la embajada deportiva en su estada en Río. En cuanto al entrenamiento de la muchachada chilena, no hablaré.

"Sobre los "batifondos" que realizaron en el galpón donde los alojaban, es idea general que todo lo que han hecho las diversas delegaciones extranjeras y muy especialmente la nuestra, fué poco, y muchos lamentan de corazón no haber incendiado el local de hospedaje.

"Eran tan mal tratados, tan mal alimentados y alojados sin ninguna comodidad, que todos permanecían allí contra sus deseos y no veían la hora feliz de partir de la capital.

"Es de comprender que si una nación se propone realizar en su tierra acontecimientos de la importancia y trascendencia del llevado a efecto, debe estar preparada para atender y cumplimentar a sus visitantes, que son los que dan brillo a esas importantes jornadas de lucha internacional.

"La derrota de los atletas chilenos es justificada. Explicaré. Recuerdo que en varias oportunidades, en la Plaza Victoria y Club de Regatas Valparaíso, reunido con los muchachos amigos que se dedican a los deportes en general y que comentábamos nuestra "chance" en el atletismo, comparada con los argentinos, brasileños y uruguayos, discutían todos, a excepción mía, que Chile estaba todavía muy por encima de los atletas del Este. Yo insistía lo contrario, porque estaba, por comunicaciones de socios del Club de Gimnasia y Esgrima, de la Y. M. C. A. y de otras instituciones, en antecedentes de los adelantos de los muchachos de esta gran República.

"Recuerdo, también, que conversando con Rosenqvist y otros chilenos amigos, durante su estada en ésta, sobre el mismo tema, les dije: "¡Cuidado, chilenos, hay que afirmarse!", y noté que mi advertencia no les pareció del todo bien.

"Poco más tarde y en el hotel donde se detuvieron, hablé con uno de los atletas (no recuerdo el nombre), pero creo es socio del "Everton", quien, con lápiz en mano, hizo el cómputo de puntos que tenían "seguros" en el campeonato. Yo le manifesté que los deseos míos como chileno, eran que "triunfaran en toda la línea", pero que me parecían muy exageradas sus apreciaciones. Esto lo dije con más conocimiento de causa porque había tenido oportunidad de ver algunos entrenamientos de los argentinos. Por estas causas me parece que mis compatriotas venían seguros de conquistar los "laureles", motivada tal vez esta seguridad por sus anteriores triunfos. Desgraciadamente, sucedió lo que yo opinaba.

"Además, me parece hasta cierto punto justificable que mis amigos de sports tuvieran esas ideas, porque, tanto los dirigentes como los atletas de mi país, no estaban en antecedentes de la preocupación de las entidades argentinas en esa importante rama de la cultura física.

Agrega más adelante:

"Tendría muchos más para seguir con este tema, pero aún me queda materia de lo que me he propuesto escribir, y veo que me desvío del camino que quiero "argumentar".

Los water - polistas creyeron que con un mes de "training", training incompleto si se quiere, iban a presentarse en condiciones de sostener partidos con los argentinos y brasileños. Han probado con esto que ninguno se compenetró bien de mi primer escrito, donde les explicaba la forma de practicar y especializarse que usaban los argentinos. Los "ché" interpretan la palabra "training", el someterse lo menos tres meses, bajo las órdenes de expertos profesores y profesionales, llevando, al mismo tiempo, una vida metódica y sana, y no improvisan de un día para otro un equipo que debe defender los colores sacros de la patria.

La derrota de los nuestros les servirá de estímulo para nuevas orientaciones, que darán para el futuro mejores "frutos".

Toca el turno ahora a los "subversivos" footballistas. Lo que de en su estada en ésta, y lo que de ellos escribiré, es lo que pude ver, que me informó Bertone a su paso a Río de Janeiro, la semana próxima pasada.

Tengo entendido que es la primera vez que los fotballers van a una competencia internacional "bien entrenados", pero ... nunca falta un pero ... iban en buenas condiciones, y la mala suerte quiso que entre los competentes del "team" hubiera un hombre que fué la causa moral de la derrota, y que es Abello.

"Al regreso de los footballistas de Río, los esperé en el muelle, y desde entonces hasta su partida a Chile, tuve la oportunidad de verlos todos los días, pues, invitados gentilmente por Zanelli, Guerra, Escobar, Bertone y Guevara, fuí todos los días a cenar con ellos, disfrutando así de grata compañía de mis queridos compatriotas."

"Una noche, por orden de Zanelli, Bertone llamó a los componentes del equipo, en la sala donde comían (algunos como jamás lo habían hecho en su vida), para darles $ 15 moneda nacional, por concepto de viático. Como desde la tarde estaban todos con la cara "larga", el "maestro" me dijo que tuviera a bien de entrar al comedor en el acto de pagarles, para que me impusiera de la respuesta que darían algunos (desgraciadamente fueron todos)."

Accedí a ello, y, conjuntamente entramos en el comedor. Llamó a uno por uno y ninguno quiso aceptar el dinero que, por concepto de viático, se les daba. La mayoría protestó en una forma "indecente" y el que profirió ciertas "palabrotas" de insulto indignas de una persona culta, fué Abello."

"Fué muy triste para mí ver en tierras extranjeras un grupo de chilenos que, a excepción de algunos y muy pocos, habrían tenido jamás en su vida la "ganga" de salir del terruño de la patria, si no fuera por estos concursos internacionales y en vez de comportarse correctamente y de agradecer y honrar la designación que le han hecho con presentar lo más sagrado que hay para los "verdaderos hombres": la patria, se portan como "rotos"; no "rotos", como los hay muchos en Chile y como yo me considero, que enorgullecen a Chile, sino que, "tipos" sin un milímetro de cultura y decencia."

"No sólo yo noté que Abello era la base de todos los incidentes; nubo también un ex dirigente argentino, hoy día un gran amigo de Chile, que también se dió cuenta de ello.

"Abello se permitió decir que estaban negociando con los footballers y que el dinero que la Asociación de Football de Chile les tenía predestinados iba a bolsillos de Zanelli, Guerra y Bertone."

"Un chileno en el extranjero al oír semejantes bajezas de un hombre y, sobre todo, de la talla de Abello, que se las da de un "señor" y que jamás llegará a serlo, no eso que escribo al respecto."

"He sabido por Bertone, que S. Guerra presentó un informe, donde aclaraba los puntos "negros" del viaje a Río y que con hombría, justicia y digno de un chileno de verdad dejó a Abello como se lo merecía."

"De mi parte, felicito efusivamente al amigo y dirigente y creo que si todos los que desempeñan puestos en las entidades deportivas de Chile hicieran lo mismo, y en cada acto deportivo censuraran lo censurable, las cosas cambiarían de color."

"No tengo idea de las medidas que tomará la entidad madre del football de mi patria, pero creo que la expulsión es el único camino que debe y está obligada a tomar. En cuanto a los otros jugadores, no conozco casos concretos, pero sí deben expulsar, todos aquellos que hicieron causa común con Abello y que en el tren transandino pegaron cobardemente al extranjero que no escatimó esfuerzos por "enseñar" a los fotballers chilenos lo que no sabían y lo que jamás hubieran aprendido, si no fuera por sus sacrificios y entusiasmos."

El domingo próximo se realizará la gran carrera ciclista Liniers-Luján-Liniers

Auspicia la prueba el Club Ciclista Buenos Aires

El prestigioso Club Ciclista Buenos Aires ha organizado para el próximo domingo una importante prueba ciclista entre Liniers-Luján-Liniers, en un total de 130 kilómetros.

Regirá el siguiente reglamento:

El Club Ciclista Buenos Aires, organiza una carrera ciclista internacional el día 10 de diciembre de 1922, entre el recorrido comprendido entre Liniers-Luján-Liniers, (130 kmts.), para corredores de 1.a, 2.a y 3.a categorías que posean licencia de la F. C. A.

La prueba se disputará sobre el siguiente recorrido: Liniers, Ramos Mejía, Haedo, Morón, Ituzaingó, Merlo, Moreno, Alvarez, "M" de Rodríguez, Rodríguez, Luján, y regreso por el mismo recorrido hasta Liniers, punto final de la prueba.

La señal de partida será dada en Liniers, a las 5 de la mañana, con el número de inscriptos presentes.

Cada categoría será largada con un intervalo de cinco minutos, siendo los premios a disputarse independientes por categorías.

Las inscripciones quedan fijadas en la siguiente forma: 1.a categoría $ 3.—; 2.a, $ 2.— y 3.a, $ 1.50, teniendo los socios de este club el 50 por ciento de rebaja, a excepto la tercera que abonará $ 1.— en vez de $ 0.75.

Los corredores que no se hayan inscriptos el día y la hora fijada, no podrán intervenir en la prueba, no admitiéndose en la raya ninguna clase de pretextos.

Las inscripciones se admiten en la calle San José 715, todos los días de 8 a 12 y de 14 a 20, hasta el día 7 del corriente a las 20 horas, hora en que será cerrado el registro de las mismas.

Todo corredor al inscribirse debe abonar la cantidad de $ 0.20 en calidad de seña por el número que le será entregado el día de la prueba, y cuyo importe será devuelto en la raya contra entrega del número entregado.

Todo competidor debe presentarse a la raya con treinta minutos de anticipación a la hora fijada para la largada, para recibir las últimas instrucciones del jurado, firmar el registro de control igual cosa que harán de vuelta a su llegada a Liniers.

Los controles fijos en la "M" de Rodríguez, deben sellar a todos los corredores de ida y de vuelta; a su llegada a Luján todos los corredores de ambas categorías deben firmar el registro del control, todo aquel que no lo hiciese será descalificado.

Los corredores que llegasen en pelotón a Luján, tendrán que esperar que firmen todos para salir nuevamente en pelotón. Igual cosa harán a su paso por el control de la "M" de Rodríguez.

Todo competidor, corredor individual o de equipo, debe manifestar al inscribirse, si tiene manager que lo acompañe en algún vehículo mecánico, dar el nombre de dicho manager y si es posible, reservar un asiento para un control que irá en el mismo vehículo el cual le autorizará toda ayuda que no sea prohibida en el presente reglamento y si así no lo hiciera la Comisión de carreras, se reserva el derecho de descalificar al corredor.

Todo vehículo que acompañe la carrera no podrá aventajar al control oficial de la misma, solamente en el caso que el competidor necesite de su servicio, como asimismo todo vehículo debe seguir las instrucciones del control, las cuales deben ser acatadas, pues el corredor sufrirá la consecuente penalización que incurra su manager.

Los corredores al inscribirse deben llenar el formulario de inscripción, con lo cual se dan por enterados del presente reglamento y presentar la licencia de la F. C. A.

No será permitida la salida del competidor que en su máquina tenga mariposas o estribos que sobresalgan exageradamente.

Cada corredor debe conservar su izquierda, cuando viera otro de frente.

La Comisión Directiva del Club Ciclista Buenos Aires se reserva el derecho de anular cualquiera de las categorías que no contase con 8 competidores, como asimismo postergar la carrera por mal tiempo u otras causas.

Queda prohibido toda clase de entrenadores.

Los controles de llegada se retirarán a las 14 horas, no teniendo en cuenta al competidor que llegue después de esa hora.

Toda queja respecto a la carrera u otros corredores deben ser presentadas por escrito, en el domicilio dl presidente del Club Ciclista Buenos Aires, señor Arturo Fresco, Victoria 1349, en las primeras 24 horas de verificada la carrera, acompañando de $ 5.— en calidad de depósito, que le será devuelto en caso que su queja sea fundada.

La Comisión directiva no se responsabiliza por los accidentes que puedan ocurrir a los corredores o segundos en el transcurso de la carrera.

La Comisión de carreras pronunciará su fallo sobre clasificación de corredores y reclamos presentados el cual será inapelable.

La comisión directiva asesorada por los delegados de la Federación Ciclista Argentina, se reserva el derecho de resolver sobre cualquier motivo, efecto imprevisto o modificación de este reglamento.

Será descalificado todo aquel corredor, que se compruebe haya infringido el presente reglamento o el de la Federación Ciclista Argentina.

BIBLIOGRAFIA

"Los Consuelos, por Héctor Rodríguez Pujol. — Acaba de aparecer esta obra, publicada por la Editorial Tor. Se trata de una selección de poesías de juventud. El autor no ha cumplido todavía 25 años. A esta altura de su vida ha querido echar una mirada retrospectiva y recoger los recuerdos de las penas y alegrías. Su musa es un tanto pesimista, como cansada de no haber alcanzado las ilusiones de su fantasía. por esto, "Los Consuelos" responden al tono preferido por los espíritus serios y meditativos, amantes de la soledad, con la cual gusta el poeta dialogar gravemente.

A la primera parte del libro de Rodríguez Pujol, titulada "Los Consuelos", siguen cuatro más denominadas: "El corazón ilusionado", "Canciones de mi soledad", "Poemas de provincia" y "Los primeros poemas".

Culto católico

CAMPAMENTOS EN PIRIAPOLIS

Con el fin de proporcionar vacaciones amenas y económicas a jóvenes católicos, la Liga Argentina de la Juventud Católica está organizando campamentos para los próximos meses de enero y febrero en la pintoresca playa de Piriápolis (República del Uruguay) por una cuota ínfima. Se harán tres expediciones de quince días cada una y el número máximo de excursionistas será de cincuenta por cada contingente. Los interesados podrán obtener más informes en las oficinas de la liga, Avenida de Mayo 1396 (5.o piso).

FERROCARRILES

ASOCIACION FERROVIARIA NACIONAL

Cursos de enseñanza

La Asociación Ferroviaria Nacional, con motivo de la distribución de los diplomas a los alumnos aprobados del curso de enseñanza que dicta, realizará un festival en su local social, calle Bolívar 1219, el próximo sábado 9 del actual, a las 21.30 horas, a cuyo efecto invita al acto a todos sus asociados y familias.

GUERRA Y MARINA

CENTRO SUB OFICIALES DE MARINA RETIRADOS Y EXPEDICIONARIOS AL DESIERTO

Con este título se ha formado una asociación con secretaría en la calle Belgrano 367, y con la siguiente comisión provisoria: presidente, Alfredo Pugnale; secretario, José Malaspina; tesorero, Arturo Achinelli y seis vocales.

Instrucción Pública

ESCUELA NORMAL No. 46 (LANUS OESTE)

El domingo 10 del corriente a las 15.30 horas, en el local de la escuela nacional 46 que dirige la Sra Ida B. de Ortega, se llevará a cabo una fiesta celebrando el nombre de "Leandro N. Alem" con que la ha designado el H. C. Nacional de Educación y la terminación del presente curso escolar.

ACADEMIA NACIONAL DE BELLAS ARTES

Excursión a las islas del Tigre

Con motivo de la terminación de los cursos escolares, los alumnos y ex alumnos de la Academia Nacional de Bellas Artes han organizado una excursión a las islas del Tigre, la que se llevará a efecto pasado mañana en el recreo denominado "La Estrella del Norte", en arroyo Espera.

Seguidamente publicamos el programa preparado por la comisión organizadora de la fiesta:

Punto de reunión, estación Retiro, a las 7 y 30 del día citado; en el Tigre, salida en lanchas a las 9 horas y paseo por los canales del Delta; a las 12 horas, almuerzo; luego, números de música por la orquesta; a las 17 horas será servido un té y a las 18 y 30, se iniciará el regreso en lanchas.

EN LA ESCUELA NORMAL DE AVELLANEDA. — LOS PRIMEROS EGRESADOS LE REGALAN UNA PLACA CONMEMORATIVA.

Se ha realizado hoy en la Escuela Normal Mixta de Avellaneda una tocante ceremonia con motivo de la despedida de los primeros maestros que egresan de ese establecimiento.

Ante la presencia de las autoridades y profesores de la escuela los egresados y egresadas entregaron un hermoso ramo de flores naturales a la directora, doctora Matilde Flairoto de Ciampi, y obsequiaron al instituto una artística placa de bronce. En nombre de los egresados usó de la palabra el señor J. Zamorano, en oportunas frases y respondió la directora en un sentido discurso con el que transmitió la viva emoción a todos los espíritus.

También la doctora Flairoto de Chiampi reunió a todo el personal docente y le dió una larga e interesante conferencia sobre los métodos y orientaciones de la enseñanza.

La conferencista hizo un resumen de la labor realizada por los profesores durante el año que terminó, señaló, con admirable precisión, la deficiencia y las virtudes observadas en el curso escolar, expresó cuáles deberán ser el año venidero los procedimientos y rumbos de la enseñanza y terminó expresando el firme propósito de no escatimar esfuerzos para que ese establecimiento efectúe, en todo momento, una obra intensa y fecunda.

La doctora Flairoto de Chiampi fué muy felicitada.

EXPOSICION DE TRABAJOS

En la escuela complementaria No. 12, calle Triunvirato 632, que preside la señora Josefa Ponce de Arnold, se inaugurará mañana la exposición de trabajos prácticos realizdos por las alumnas durante el año escolar.

La exposición permanecerá abierta hasta el martes próximo inclusive, de 18 a 20.

Chufa Fortuny
apaga la sed
sin alcoholizar el cuerpo

CRONICA SOCIAL

Realizóse ayer, alcanzando proporciones muy lucidas, la recepción ofrecida por la presidenta de la Liga Argentina de Damas Católicas, señora Ana Elía de Ortiz Basualdo en honor del Nuncio Apostólico, monseñor Beda Cardinale, quien concurrió acompañado por el secretario de la Nunciatura, monseñor Silvani.

Una de las alumnas del Instituto Técnico Femenino pronunció breves frases de bienvenida, en nombre de dicha institución y de las Damas Católicas, contestando monseñor Beda Cardinale.

Los invitados fueron obsequiados después con una copa de champaña.

Asistieron a la reunión: el ministro argentino ante la Santa Sede y su esposa doña Adela Rodríguez Larreta de García Mansilla, el gobernador eclesiástico, monseñor Duprat; el obispo de Temnos, monseñor de Andrea; el canónigo Franceschi; algunos otros miembros del clero, representantes de numerosas sociedades de caridad.

Señoras: Josefina Achával de Cantilo, Julieta Meyans de Pueyrredón, Justa Varela de Láinez, Amalia Arrotea de Muñoz, Alicia Zorraquín de Dorado, Susana Keen de Escudero, Ana María Costa de Rodríguez Lubary, Guillermina Achával Rodríguez de Goyena, Alina Ezcurra de Font, María Elvira de la Torre Urizar de Marcó del Pont, Fernanda Lastra de Terrero, María Rosa Lezica de Pirovano, Jovita Llobet de Echagüe, Teodelina Lezica de Uriburu, Celia Lynch de Pérez Quesada, Isabel Casares de Nevars, Josefa Alvear de Errázuriz, Josefina Achával de Cantilo, Mercedes Unzué de Quintana, Adelia Harilaos de Olmos, Ernestina Llavallol de Acosta, Ana Mayobre de Green, Delfina Caprile de Klappenbach, Adela Unzué de Leloir, Magdalena Bengolea de Sánchez Elía, Hersilia Lynch de Casares, Magdalena Cantilo de Bullrich, Felisa Ortiz Basualdo de Alvear, Sara Becú de Zorraquín, Carolina Estrada de Martínez, Julia M. de Moreno, Josefina Pirán Basualdo de Ferrer, Carmen Sánchez Elía de Quintana, Isolina Landívar de Zorraquín, María Castelín de Campos, Julia del Carril de Viale, Elvira Landívar de Calvo, Elvira de la Riestra de Láinez, María Luisa Padilla de Helguera, Eloísa E. de Ezpeleta, Delfina Bunge de Gálvez, María Josefa Cigorraga de Padilla, María Eugenia Aguirre de Ibarguren, Celina Panthou de Onelli, Estanislada Anchorena de Paz, Sara Villegas de Gilardi, María Taillade de Bousson, Carolina Lena de Argerich, Berta Bousson de Ibarra, Filomena D. de Devoto, Leonor S. de Dickmann, Emilia Moutier de Pirán, Carmen Llobet de Prins, María Luisa Avellaneda de Gainza, Emelina Bayá de Caride, Amelia L. de Mazza, Blanca de la Riestra de Schoolbred, Julia Muñoz de Arteaga, Carmen Conde de Durá, Marta Real de Azúa de Ezcurra, Celia Ezpeleta de Estrada, Ester Esnaty de Pearson.

Señoritas: Lola y Mercedes Achával Riglos, Elvira Jacobé, María Rodríguez, María Luisa Bousson, Ana María Láinez, Dedalena López, Emilia Goyena, Josefina Cantilo, Victoria Achával Rorríguez, María y Sara Alcobendas, Matilde Zapiola Obarrio, Remedios Acosta, María Jiménez Zapiola, Blanca Real de Azúa, Luisa Cantilo, María Ester Viale.

* * *

Las señoras Elena Green de Lanús y Carmen Madero de Agrelo ofrecieron ayer, a la esposa del presidente de la República, señora Regina Pacini de Alvear, la presidencia honoraria del Comité Central de Damas de la Cruz Roja Argentina, cargo que fué aceptado por la señora de Alvear.

* * *

El señor Carlos M. Madero y su señora Sara Unzué ofrecieron anoche una comida en honor de un grupo de amigas de sus hijas Marta, Mercedes y Sara.

Fueron comensales:

El señor Adolfo Blaquier y su señora Marta Unzué, señoritas Adela Leloir Unzué, Clara y Dolores de Anchorena, Clara y Delia Carmen Ocampo Alvear, Mercedes y María Luisa Martínez de Hoz, y los señores: Simón de Iriondo, Augusto Rodríguez Larreta, Jorge Ayerza, Juan Manuel Acevedo, Rafael Pereyra Iraola, Manuel Jorge Acosta, Ezequiel Bustillo, Carlos Ortiz Basualdo, Horacio Acevedo, Fernando Carabassa, Héctor Ayerza, Alfredo Villegas.

* * *

En casa de la novia y en la mayor intimidad será consagrado el 11 del corriente el enlace de la señorita Justina Leguizamón Moritán con el doctor Luis J. Aquino, siendo padrinos doña Julia Bouquet de Aquino y el doctor Ramón Onésimo Leguizamón.

Serán testigos en el acto civil los señores Santiago Moritán, por parte de la novia, y Pedro R. Aquino por la del novio.

* * *

En las últimas horas de la tarde de ayer ha dejado de existir la señora María Santamarina de Avellaneda, noticia que ha sido recibida con vivo pesar en el círculo de sus amistades.

Desaparece la señora de Avellaneda a los 45 años de edad, después de haber soportado con resignación cristiana las alternativas de una larga y penosa enfermedad, que le tuvo alejada de toda actividad mundana desde hace varios años.

El sepelio de sus restos se efectuará esta tarde, a las 17, en el cementerio del Norte y en este acto han de exteriorizarse en forma elocuente las simpatías que rodeaban a la distinguida dama.

* * *

Telegramas recibidos de Río de Janeiro, nos comunican que se acentúa la mejoría iniciada en el delicado estado del señor Antonio Mora y Araujo, ministro argentino en el Brasil, quien sufriera días pasados un fuerte ataque de angina-pectoris.

* * *

Numerosos amigos del señor Juan A. Scarone se congregaron anoche en el Conte, ofreciéndole un banquete para despedirlo de la vida de soltero.

La reunión transcurrió en un ambiente de exquisita cordialidad y en ella se pusieron de relieve, constantemente, las simpatías que ha sabido granjearse el obsequiado.

* * *

En la última asamblea de las Hijas de María de la Santa Unión quedó constituída la nueva comisión directiva del modo siguiente:

Presidenta, Sara Sahores de Frederking; asistenta primera, María Rosa Lezica de Pirovano; asistenta segunda, Isolina Landívar de Zorraquín; secretaria, Sara Becú de Zorraquín; prosecretaria María Elisa Locia de Bouquet Roldán; tesorera, María Emma Green de Vedoya, y protesorera, María Carmen Sala de Demaría.

* * *

La comisión directiva del Club Atlético Adhemar ha organizado para el próximo domingo un pic nic, que se realizará en el recreo Giovale, del Delta del Paraná.

Integran la comisión las personas siguientes:

M. Esther Sas, M. Esther del Río, Leonor Rivet, Luz Carballo, Margarita Félix y María Garnerone.

Mariano Otegui, Dionisio Viniegra, Esteban Garrido, Abilio Negraes, Alfredo Carbone, Bernardo López, Cipriano Luengo, Lorenzo Alfonso, Nicolás Pelle, Joaquín Matos y Eloy J. Lorenzo.

* * *

Con verdadero éxito prosigue la comisión directiva de la Cruz Roja Argentina la venta de los números de la rifa de dos automóviles y un juego de muebles, cuyo producto se destina íntegramente a aumentar los fondos que recolecta el Comité de Socorros para los hambrientos de Rusia.

* * *

En casa de la novia será bendecido el 11 del corriente el enlace de la señorita Agustina Jáuregui con el señor Carlos Spun.

* * *

El 14 del corriente el R. P. Ramón Torres consagrará en el templo de Nuestra Señora de las Victorias el enlace de la señorita María Esther Roccatagliata con el doctor Ramón F. Vasquez, ceremonia en la que serán padrinos la señora Luisa M. de Vasquez, madre del novio y señor Juan Roccatagliata, padre de la novia.

Acompañará a los novios el siguiente cortejo:

Ida C. de Roccatagliata con Ramón Vásquez, Sara Roccatagliata con Emilio Iten; Margarita Roccatagliata con Eduardo Vásquez; María Esther Paz con Luis Vásquez; Mercedes C. Vásquez con Oreste Taiana (hijo); Blanca María Malusardi con Raúl Roccatagliata; Isabel Vásquez con Bernardo Chavance; Elena Battaglia con Roberto Piombo; Dora Iten con Fernando Piombo; Ema Battaglia con Arturo Scolarici Jiménez, Celia del Lago con Enrique Madina; Josefina P. de Molina con el doctor Carlos Molina Portela.

En el acto civil actuarán como testigos los señores Jerónimo Roccatagliata, Manuel Pegasano y Bernardo Etchehón por la novia y doctores Jerónimo Balarino, Enrique González Patiño y Alberto Benavente, por el novio.

* * *

Han comenzado ya los preparativos para la tradicional fiesta que se efectuará el 31 del corriente en el Tigre Club, bajo los auspicios de una distinguida comisión de damas, a beneficio de los pobres de la localidad.

Los pedidos de mesas podrán hacerse en el Plaza Hotel desde el 15 del corriente de 18 a 20.

Patrocinan esta fiesta la siguiente comisión:

Josefina Acosta de Noel, Josefina Achával de Cantilo, María Pereyra de Le Bretón, Marta Ramos Mejía de Láinez, Susana del Campillo de Mitre, Marta Unzué de Blaquier, Gabriela Acosta de Ocampo, María Correa Morales de Saguier, Adelia Harilaos de Olmos, María Peralta Alvear de Láinez, Enriqueta Salas de Anchorena, Zelma Ortiz Basualdo de Alvear, Magdalena Madero de Tornquist, Justa Dose de Zemborain, marquesa de Salamanca, María Carlota Peralta Alvear de Gowland, María Constanza Bunge de Zavalía, Josefina Alzaga de Sánchez Elía, Leonor Cabral de Vivot, María Angélica Fernández Guerrico de Madero, Angélica Elía de Riglos, María Casares de Bioy, Angélica Acosta de Vela, Elena Sansinena de Elizalde, Elena Peña de Alzaga Unzué, Mercedes Pirovano de Rodríguez, Inés González Guerrico de Sastre, Carmen Quirno Costa de Socas, Lía Sansinena de Gálvez, Catalina Pirovano de Pirovano, Leonor González Guerrico de García Uriburu, Angela Alzaga Unzué de González Guerrico, Josefina Gainza de Sánchez Elía, María Inés Nevares de Casares, María Josefa Mecks de Villegas, Ernestina Aberg Cobo de Ortega Belgrano, María Luisa Quirno de Alvear, Hilda Vieyra de Díaz Valdez, Florencia Aguirre de Moreno, María Elina Harilaos de Vela, Evangelina Obligado de Schoó, Lucrecia Bunge Guerrico de Oliveira Cézar, Carola Cárcano de Martínez de Hoz, Inés González Guerrico de Sastre, Silvia García Victorica de Casares, Stella Morra de Cárcano, Magdalena Bengolea de Sánchez Elía, Carmen Sánchez Elía de Quintana, Sara Mezquita de Madero, Josefina Roca de Castels y Julia Bianca Roca de Láinez.

* * *

Un núcleo de amigos del doctor Román F. Vázquez le ofrecerá una comida en la próxima semana para despedirlo de la vida de soltero.

* * *

Entre las numerosas damas que ingresaron ayer como socias de la Pía Unión de la Purísima, recordamos los nombres de las señoras:

Edelmira Ramos Mejía de Lanusse, Lucrecia de la Torre de Obligado, Josefina Acosta de Noel, María Teresa Llavallol de Atucha, Carmen Alvear de Peña, Edelmira Ramos Mejía de Lanusse, Julia del Carril de Viale, Lola Acosta de Santamarina, María Marta Saavedra de Oliveira Cézar, Silvia Goñi de Lanusse de Rojas, Teresa Agote de Aldao, Angélica Acosta de Vela, Paulina N. de Necochea, Juana A. de Cossio, María Eugenia B. de Rodríguez, y de las señoritas: Lola Santamarina, Alicia y María Esther Viale, Susana y Mercedes Vivot, Arminda Ramos Mejía, Rosa Blanca y Marta Oliveira Cézar, Margarita Bioy, Esther Rojas, Amelia Casares, Silvia Cossio, Ercilia Quesada, Delia Bonorino Cuenca, Felisa Lanusse, Natividad Arocena, Enriqueta Frugone, María Luisa Maldonado.

* * *

Se ha formalizado el compromiso matrimonial de la señorita Sofía Julia Frigerio con el señor Mariano Ferrari.

* * *

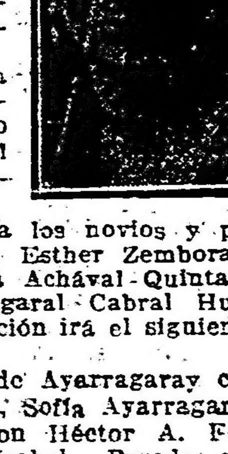

Motivará una ceremonia nupcial muy lucida la boda de la señorita María Adela Ayarragaray con el Sr. Celedonio Pereda (hijo), que se realizará mañana en la basílica de la Merced.

Apadrinarán la unión la señora María Girado de Pereda y el Dr. Lucas Ayarragaray.

Acompañarán a los novios y padrinos las niñas: Esther Zemborain Dose, Clementina Achával Quintana y Estela Ayarragaral Cabral Hunter, y a continuación irá el siguiente cortejo:

Sofía Piñeiro de Ayarragaray con Celedonio Pereda, Sofía Ayarragaray de Fernández con Héctor A. Fernández, María Isabel Pereda con Carlos Ayarragaray, Susana Pereda con Raul Ayarragaray, Juana Lastra con Horacio Pereda, María Luisa Guani Ayarragaray con Eduardo Pereda, María Elena White con Saturnino Zemborain, y María Esther Fernández con Horacio Bustos Morón.

En el enlace civil fueron testigos los señores Estanislao G. Frías, Héctor A. Fernández y Carlos F. Ayarragaray por parte de la novia y los señores almirante Manuel Domecq García, Francisco B. Girado y Horacio Bustos Morón, por parte del novio.

* * *

Constituirá una nota social muy interesante la boda de la señorita Mercedes Madero con el señor Jorge Malbrán que será consagrada en el mes de mayo del año próximo.

* * *

El día 16 del corriente se realizará el enlace de la señorita María J. Navarra con el señor Antonio Caputo, teniendo lugar la ceremonia religiosa en casa de la familia de la novia.

* * *

En un ambiente muy animado transcurrió la comida ofrecida anoche por el doctor Lucas Ayarragaray y señora Sofía Piñeyro en honor de su hija María Adela que contrae enlace mañana con el señor Celedonio Pereda (hijo).

* * *

Ha sido recibida con viva simpatía en nuestros círculos sociales la noticia del formalizado compromiso de la señorita Sara Trápani y Lara con el alférez de navío, Edelmiro A. Cabello.

* * *

De Van Praet:

Se efectuó el enlace de la señorita Sara Achirica con el señor Plácido Menéndez, ceremonia que alcanzó lucidas proporciones.

Actuaron como testigos, en el acto civil, el señor Romualdo Sánchez, por parte de la novia, y el doctor Juan B. Andrade, por la del novio.

En la ceremonia religiosa fueron padrinos don Francisco Achirica, padre de la contrayente, y señorita Josefina Menéndez, hermana del novio.

Los novios, a su entrada al templo, fueron acompañados por el siguiente cortejo nupcial:

Anita Torrealnde con Luis Eglis, María Esther Grassi con el doctor Heraclio Abello, Angélica Anais Grassi con el señor Juan Ciancio, Brígida Sánchez con Adolfo Bernia, Angela Achirica con el doctor Juan B. Andrada, Carmen Achirica con Abdul Sánchez, María Angélica Sánchez con el agrónomo Joaquín Grassi y Benita Esther Sánchez con Gregorio Achirica.

Después de la ceremonia se realizó en la estancia La María, residencia de los padres de la nueva desposada, una interesante reunión social, en la que se encontraban presentes distinguidas familias de la Capital Federal y de este territorio.

* * *

La Iglesia celebró hoy con actos solemnes la festividad de la Virgen María.

En la basílica de San Francisco, se conmemoraron con extraordinario brillo las fiestas de la patrona, concurriendo las damas de la Pía Unión de la Purísima.

Las Hijas de María del Sagrado Corazón, celebraron también la fiesta de la Inmaculada.

Por la mañana, el nuncio apostólico, monseñor Beda Cardinale, dijo la misa de comunión, y a continuación se efectuó la recepción de Hijas de María y de la nueva presidenta.

A las 15 y 30, monseñor Franceschi dijo el sermón de circunstancias, y luego hubo bendición y procesión de la Virgen por los claustros del colegio.

En la iglesia parroquial de Belgrano hubo esta mañana comunión general para todas las asociaciones de la parroquia. A las 10, misa solemne con panegírico, a cargo del presbítero doctor Francisco Suárez. A las 14 y 30, procesión con la imagen de la Purísima, llevada por las Hijas de María y la Virgen Niña, llevada por las niñas de primera comunión.

En la Concepción, hubo misa de comunión general. A las 10, el cura rector de la basílica del Socorro, C. H., don Apolinario de Casas, ofició la solemne misa cantada; ocupó la cátedra sagrada el R. P. fray Tomás Luque. A las 18 y 30, se realizará una gran procesión pública con la imagen de la Virgen Santísima y se impartirá solemnemente la bendición con el Santísimo Sacramento.

También se celebraron cultos en la Metropolitana, en San Antonio, en la iglesia del Pilar, en Santa Catalina, San Miguel, San Nicolás de Bary y San Agustín.

* * *

De Paraná:

Ha sido sinceramente lamentado en los círculos sociales de esta ciudad el deceso de la señora Enriqueta Gache de Bouquet, que desaparece a los 90 años de edad, rodeada del cariño y aprecio de cuantos la conocieron y pudieron avalorar sus estimables dotes de carácter.

* * *

En la iglesia de San Nicolás de Bari se rezarán misas mañana, a las 10, en memoria de la señora María Sofía de la Serna de Urdapilleta, cuyo reciente fallecimiento fué tan lamentado.

* * *

Ha sido muy lamentado entre sus relaciones, el fallecimiento de la señorita Catalina Potenza.

El sepelio de sus restos motivó una sentida manifestación de duelo.

* * *

En el cementerio del Oeste, serán inhumados esta tarde los restos del señor Antonio Vizcaye de la Torre, distinguido caballero que supo conquistar profundos afectos y vastas consideraciones en los círculos sociales y comerciales, en los cuales actuara con singular prestigio.

En la triste ceremonia de sus exequias, se pondrán de manifiesto los sentimientos de pesar que su deceso causó entre sus numerosas amistades.

* * *

Se encuentra enfermo el señor Eduardo Fernández Urquiza.

—Es satisfactorio el estado de la señora Adolfina Casares de Podestá, que fué sometida a una intervención quirúrgica.

—Mejorada la señora Julia del Carril de Carabassa.

—En vías de un completo restablecimiento, la señora Isabel Bengolea de Podestá.

—Mejor, el señor Alejandro Calvo.

—Continúa enferma, la señorita Angélica Maschwitz.

—Guarda cama la señora Adela Ocampo de Aguirre.

—Mejor la señorita Marta Rodríguez Alcorta.

* * *

Han llegado:

De Paraná, el señor Ricardo Areco.

—De Europa, el señor Carlos Aranguren Madariaga.

—De Córdoba, el doctor Juan B. Estrada y su señora, Irene Irigoyen.

—De Victoria (Entre Ríos), el señor Jorge Viera y familia.

—De Misiones, el señor Santos Ferreyra.

—De Pergamino, el señor Horacio Pinero, su señora Rosa Julia Aguirre y sus hijos.

—Del mismo punto, el señor Pedro Breuer Moreno y su señora, Carola Pérez del Cerro.

* * *

Han partido:

Para Pipinas, el señor Emilio de Alzaga, su señora María Florentina Moreno y sus hijos.

—Para Montevideo, el señor Angel Escobar Bavio.

—Para Bahía Blanca, el doctor Juan Antonio Argerich.

—Para San Isidro, las señoritas Juana María y Rita Anchorena.

—Para Córdoba, el señor Juan A. Torrent y familia.

—Para Carmen de Areco, el señor Carlos Prieto y familia.

—Para Estación Pereyra Iraola, el señor Martín Pereyra Iraola y sus hijas María Antonia y Esther.

Sus amigas evitan besarla

Temen el contagio de los granos que usted ostenta en la cara. Esta consecuencia de sus malas digestiones y de las impurezas de la sangre, puede salvarla tomando de mañana en ayunas una cucharadita de azufre termado, que normalizará su aparato digestivo y limpiará su sangre. Es también un regulador de las funciones intestinales porque corrige radicalmente el estreñimiento. Este producto se encuentra en cualquier buena farmacia.

CHINATO GARDA
es el mejor

Aviso a Nuestra Clientela y a los Copiadores

LA CASA
"JEANNE LANVIN"
(París-Buenos Aires)

vende directamente a su clientela los VERDADEROS MODELOS "LANVIN".
Todo modelo presentado con nombre de "LANVIN" por otra casa de Modas francesa o extranjera, es una copia y una falsificación.
Los copiadores y sus intermediarios serán denunciados y perseguidos como falsificadores.

JEANNE LANVIN
22 rue Faubourg ST. Honoré
PARIS
1233 Calle Carlos Pellegrini
U. T. 343, Plaza — Bs. Aires

ARTE - TEATROS - CINEMATOGRAFIA

La "duquesa" en el Nuevo

La siempre agradable opereta del maestro Lombardo "La duquesa del bal Tabarin", será representada mañana en el Nuevo en la función nocturna, por la discreta compañía italiana que encabeza la aplaudida Stefi Csillag, quien tendrá una vez más a su cargo el rol de protagonista del que hiciera una verdadera creación.

Ha partido para Europa Walter Mocchi

El director de nuestro diario ha recibido desde Montevideo un telegrama del señor Walter Mocchi, en el cual éste le anuncia su partida para Europa.

Dice el señor Mocchi en su despacho que va al Viejo Mundo con el fin de formar la compañía que actuará en la próxima temporada en el teatro Colón.

"Pepito y Juancito"

En el Apolo siguen activándose los ensayos de la pieza cómica de Armando Mook "Pepito y Juancito" que será dada a conocer el miércoles próximo en ocasión de realizarse tal día la función a beneficio del aplaudido actor de la compañía Ratti, Ignacio Corsini.

Regreso

Después de su triunfal jira por el Pacífico ha llegado ayer la señorita Berta Singerman, cuyas audiciones poéticas han llamado justamente la atención.

Domenech

Lo habíamos perdido de vista. Por cierto, que con motivo. Actúa Domenech demasiado lejos del "centro" para que pueda el cronista tenerlo siempre dentro de su radio de acción.

Después de su última temporada espeluznante del Variedades en que arremetiera con todo el teatro lacrimoso y melodramático de hace medio siglo, no sabíamos hacia dónde había embicado el actor nombrado. Ahora lo sabemos. Actúa... ahí no más, en el "Pablo Podestá" de la calle Rioja... y hoy representará allí "El nuevo Tenorio" una "exclusiva" que dice el "ney". Bueno.

En ensayo

El conocido periodista y autor nacional Isaac Morales (h.), ha entregado a la compañía Almanzor, que actúa en el Variedades, una nueva pieza que ha titulado "Como se perdió Margot".

Será uno de los primeros estrenos en ese teatro de la Plaza Constitución.

Estreno en el Variedades

"Rango Quiroga" titúlase un sainete en los imprescindibles tres cuadros y un acto, original del señor Vicente C. Retta que la compañía Almanzor que está actuando en el Variedades, estrenó anoche con aceptación en ese escenario de Constitución.

EN LA
"LIBRERIA DEL COLEGIO"
Alsina y Bolívar
Callao y Córdoba
encontrará Vd. diversidad de modelos de calendarios y almanaques para 1923. Vea nuestras vidrieras.
Los regalos toman un doble valor según el objeto que se elija.
Busque Vd. algo útil y satisfará debidamente a la persona a quién desee obsequiar,
Si nos visita podremos enseñarle variedad de artículos de fantasía, para escritorio, lo más moderno y de apariencia que se recibe de los mejores establecimientos europeos.
Novedad y buen gusto en carteras y otros artículos de cuero aparentes para regalos.
CABAUT y Cía.
Editores

De Bahía Blanca

Con bastante público sigue dando sus funciones en el Municipal de Bahía Blanca, la compañía Pagano-Ducasse.

Ultimamente se dió a conocer "El príncipe azul", habiendo sido dicha producción muy bien recibida.

"El caudal de los hijos"

Este vigoroso drama de López Pinillos será puesto en escena en la función de mañana por la compañía de la señora Oloña, que afortunadamente actúa en el Victoria.

La compañía Acchiardi

Se ha presentado con buen éxito en el teatro Comedia de Córdoba la compañía nacional que dirige Pablo Acchiardi.

Se puso en escena "La cáscara de nuez" de Pico y Eichelbaum, obra que fué interpretada correctamente y aplaudida.

"El turbión"

Esta bonita comedia dramática de Defilippis Novoa será estrenada mañana en el teatro de Verano por la compañía Panigazzi que está actuando allí con buena fortuna.

Debutó Parravicini en el Solís

Como se había anunciado, presentóse anoche ante el público montevideano desde el escenario del teatro Solís, la compañía argentina que dirige el festejado primer actor Parravicini.

Se representó la versión de "Urutaú", habiendo sido bien recibida.

Buen principio

En el Smart se han iniciado con buen pie. Ensayaban "El abuelo" de Pérez Galdós con idea de que sustituyera a la pieza de presentación. Pero "El segundo amor", de Martínez Cuitiño, se ha adueñado en forma tan definitiva del cartel que ha habido necesidad de modificar el propósito primitivo.

La intensa obra del gran escritor español será puesta en escena en la sección vermouth del próximo jueves. En ella el actor Mansilla tendrá el importante rol de abuelo.

Nacional

La pieza campera de Vaccarezza, "Los cardales", exhumada anoche, obtuvo una promisora sanción de parto del numeroso público que asistió al espectáculo.

Hoy se repite en vermouth y última.

Mayo

Mañana sábado, la compañía que actúa en este teatro estrena "La señorita Fox-Trot", letra de Beccar, música del maestro Gil Sáenz.

Una reposición

Reaparece hoy en el cartel del Buenos Aires la versión castellana de la chispeante comedia francesa de Mirande y Piraud, "El hombre del frac", que ha constituído uno de los aciertos del año de la compañía Rivera-De Rosas.

"El hombre del frac" ocupa las secciones vermouth y última.

Victoria

La función vespertina de hoy se realizará con la comedia dramática de Cruz Ocampo "Las Rosas".

En la velada reaparece la adaptación escénica de "Marianela" de Pérez Galdós, en cuyo rol de protagonista la Oloña realiza una interpretación feliz.

Un festival de honor

El 15 del corriente se llevará a cabo en el "Príncipe Jorge" un festival vocal e instrumental en honor del señor Vales, artista que ha sido becado recientemente para perfeccionar su arte en Europa.

"La Casa de Galicia" que es la institución organizadora de este acto, viene preparando el programa a desarrollarse en esa ocasión.

La Epoca
Nuestro número de Fin de Año
LA EPOCA comunica a los señores:
Industriales,
Comerciantes y
sectores que con fecha 31 de diciembre 1922, editará un NUMERO ESPECIAL.
Constará de interesantes trabajos literarios, un minucioso texto sobre LAS COMPAÑIAS DE SEGUROS EN LA REPUBLICA ARGENTINA y otros relacionados con nuestras más progresistas actividades nacionales.
Para la debida organización de la sección Propaganda, estimaremos quieran solicitar informes a la sección Publicidad de LA EPOCA, en sus oficinas Avenida de Mayo 760.
Unión Telefónica 7871, Avenida.
Cooperativa 3927, Central

Mascagni al Augusteum

El ilustre autor de "Il piccolo Marat" ha aceptado el contrato que se le ofreciera para dirigir algunos de los conciertos que se ejecutarán en la próxima temporada del Augusteum de Roma.

Sobre una jira al Pacífico

Se ha venido hablando un poco en estos días de una probable jira teatral a Chile y otras naciones del Pacífico, jira que llevaría a cabo un conjunto nacional de género chico en el que las figuras de verdadero relieve brillarán por su ausencia o poco menos.

Por tal motivo, hemos creído oportuno emitir modestamente nuestra opinión sincera al respecto. Para la exportación hay que seleccionar obras e intérpretes. Porque no es lo mismo ir a trabajar en la Sociedad de Socorros Mutuos de Pigüé, por ejemplo, que ir a hacer una temporada en Santiago de Chile. Y en el caso a que hacemos mención y por el género que se explotaría, por más que se seleccionaran las obras, serán siempre "del montón". Entonces habría que reemplazar la carencia de repertorio excelente, con un cuadro de intérpretes buenísimos. Y si ni el repertorio ni los intérpretes han de ser meritísimos, no han de ir al extranjero a hacer jiras teatrales.

Se han de quedar no más ocupando el local que en Chascomús ha de tener sin duda la Sociedad de Socorros Mutuos.

Marconi

Fué bien recibida anoche "Radioscopía" que hoy se repite en última nocturna, acompañada de varios números de variedades.

En la sección vermouth repiten "Acqua salata" y en la intermedia "Venite a sentire".

Asociación Wagneriana de Buenos Aires

CLAUSURA DEL AÑO ARTISTICO

Con motivo de la clausura del año artístico, la Asociación Wagneriana de Buenos Aires ha organizado una interesante audición a realizarse el lunes próximo, a las 21.15 horas, en el Salón "La Argentina", calle Rodríguez Peña 361.

La audición de referencia constituye, además, un homenaje al gran compositor César Franck, en ocasión de cumplirse en estos días el centenario de su nacimiento.

Abrirá el acto el señor Ernesto de la Guardia, quien pronunciará una conferencia sobre la vida y las obras del maestro Franck.

Luego se desarrollará el siguiente programa:

Sonata en la: Allegro ben moderato, Allegro, Recitativo-Fantasía y Allogretto poco mosso, por los señores Adolfo Morpurgo y Jorge C. Fanelli.

Les Mariages des Roses: Les Beatitudes; Lied y La procession (para canto y piano, por la señorita Sofía Manzano y el señor Jorge C. Fanelli).

Quinteto en fa menor: Molto moderato quasi lento-Allegro, Lento con molto sentimento y Allegro non troppo ma con fuoco (para dos violines, viola, violoncello y piano, por los señores Juan Maffioli, Juan Buratore, Edgardo Gambuzzi, Adolfo Morpurgo y Jorge C. Fanelli).

"LA EPOCA"

Teatros y Variedades. Véase el "Carnet del Viajero", de 1a. página.

EMPIRE THEATRE—Corrientes y Maipú. —Hoy, a las 18.20 y 23.20: La revoltosa, Los 3 batutas y Les Zust. A las 17.30 y 22.20: Los hombres de Zanzíbar. A las 16.30 y 21.30: Flor de Irlanda.

PALACE THEATRE — Corrientes 757.— Hoy: a las 17.30 y 22.10: Actualidades argentinas y El grito de la venganza, a las 18.30 y 23.10: Pathé Journal y Luchas del corazón.

GRAND SPLENDID THEATRE — Santa Fe 1860. — Hoy, a las 16.20 y 21: El cuento de la gallina; a las 17.20 y 22: El grito de la venganza; a las 18.30 y 23: Pathé Journal y Film Revista argentina, Luchas de corazones.

SELECT. — Suipacha 482. — Hoy, a las 16 y 21: Hermanas; a las 17 y 22: Pobre tonto; a las 18 y 22: No hay que decirlo todo; a las 20.30: Cómicas.

CAPITOL THEATRE. — Santa Fe 1848. —Hoy, a las 18.30: El grito de la venganza; a las 21: Nuestro secreto; a las 22: El pobre tonto; a las 23: El grito de la venganza.

SELECT LAVALE — Lavalle 921.—Hoy: Pasión dominante, El XV preludio de Chopin y divertida sección cómica.

GAUMONT THEATRE — Rivadavia 1335. —Hoy, a las 16.20 y 21: El fantasmón; a las 17.20 y 23: Cobarde en apariencia; a las 18.30 y 23: El nido deshecho.

TEATRO PRINCESA — Suipacha 100 — Hoy, en cine continuado desde las 11: Cuestión de muñecas, En cama y a dieta, Barrilito ave negra y Film Revista 155, actualidades argentinas.

GENERAL BELGRANO—Cabildo 2165.— El estómago de un conde, La gloria del hombre, El matrimonio secreto, Amor sagrado y profano.

PETIT SPLENDID — Libertad 976. — Hoy: Los hombres de Zanzíbar, Cobarde en apariencias.

MAJESTIC. — Lavalle Núm. 853.—Hoy: Variado y selecto programa con estrenos.

SELECT BUEN ORDEN. — Bernardo de Irigoyen 1521. — Hoy, tarde y noche: El baldón de la sospecha, El loco del rancho, Una mujer de entereza, Apariencias, Sección cómica.

CINE CATALUÑA — Corrientes 2046.— Hoy, tarde y noche: La tormenta, Miss Rovel.

CINE ELITE — Cabildo 3241. — Hoy: No hay que decirlo todo, El gemelo perdido, En la puerta del escenario, La esperanza.

STANDARD THEATRE—Corrientes 2067. —Hoy: Su mayor sacrificio, Alí Babá y los 40 ladrones, El motivo supremo, El piel roja. Sección cómica y presentación de Paganini y D'Estalla.

THE AMERICAN PALACE. — Córdoba y Callao.—Hoy, a las 18.20 y 23: Su mayor sacrificio; a las 17.30 y 22.20: El indio; a las 21: Leones al por mayor.

CRYSTAL PALACE. — Corrientes 1550— Hoy: Salvado por el radio, Por teléfono, Sisebuto pintor modernista, Deuda satisfecha, Guiñada pícara.

IMPERIAL CINE — Cangallo 771.—Hoy: Algo más que esposa, La gloria de Clementina, El imperio del amor.

MIGNON PALACE — Juramento 2435.— Hoy: Pasión dominante, La incógnita de su casa, Oro de los piratas.

CINE BOLIVAR — Bolívar número 1032 —Hoy: Esposa a prueba, Yo soy tu mujer, Aventuras de Robinson Crusoe; 7o. episodio.

CINE JOCKEY CLUB — Córdoba 3967.— Hoy: Rapidez asombrosa. Mañana: El agente No. 370.

CINE Gral. MITRE — Bmé Mitre 1323 —Hoy: Sección cómica, Como un cuento de hadas, La flor de Irlanda.

CINE PARK — Santa Fe 4196.—Hoy. Experiencia, ¡Padre mío!

REAL CINE — Esmeralda 429. — Hoy, tarde y noche: Variado programa con estrenos.

CINE COLON DE FLORES — Nazca 436. —Diariamente estrenos Variado y selecto programa cinematográfico.

CINE-TEATRO SAAVEDRA — San Juan Núm. 2540.—Cine familiar. Todos los días variado programa altamente moral.

EXCURSIONES

REAL DE SAN CARLOS — Gran casino, hotel y balneario. — Hoy, a las 9 de la noche sale el Formosa, de la Dársena Sur, regresando a las 7 de la mañana. Durante la temporada de verano, los viernes y sábados, se efectuarán diariamente dos viajes al Real. Pasaje, ida y vuelta, 5 $ m|n. Excursiones familiares: Domingos y festivos el Helios sale de la Dársena Sur a las 10 de la mañana, regresando a Buenos Aires a las 20. El Formosa sale a las 9 de la noche, regresándose las 7 de la mañana del día siguiente.

Recuerdos viejos

LA PRIMERA NOCHE DE "DON JUAN" EN MADRID

Tiempo hacía que aquel insigne comediante que se llamó Carlos Latorre faltaba de los teatros de Madrid. Después de una brillantísima campaña quiso reverdecer sus laureles en la villa y corte de las Españas.

Fué en el mes de febrero de 1844.

Aquel año la espléndida musa de Zorrilla había batido varias veces sus alas, dando tan bellas páginas dramáticas como "El Molino de Guadalajara", "La mejor razón, la espada" (refundición de la comedia de Moreto "Las Travesuras de Pantoja".

Según contrato que tenía firmado con la Empresa, quedábale por entregar otra obra, la cual reclamó Latorre tan pronto como se hizo cargo del teatro de la Cruz.

Como no había tiempo para pensar nada original, vino a las mientes del poeta el recuerdo de la famosa comedia de Tirso de Molina, "El Burlador de Sevilla", desdichadamente refundida por Solís (cosa insólita en tan expertísimo conocedor de nuestro viejo teatro), y poniendo mano a la ardua labor de escribir una obra con pie forzado, dióla por finada en veinte días.

Dice él mismo en sus "Recuerdos del tiempo viejo" que la comenzó por los famosos ovillejos del segundo acto, en una noche de insomnio. Don Juan habíasele entrado por los laberintos de la imaginación y no dejábale reposar un momento. Compuso de memoria aquella lindísima escena; pero con tal firmeza, que a la mañana siguiente pudo escribirla tal como la improvisó.

Llegó, al fin, el momento del estreno.

Era la noche del 28 de febrero de 1844.

Entre la república literaria que acontece ser la más levantisca de cuantas hay en el mundo, había grande expectación por conocer la obra.

Zorrilla espera que fuese tabla de salvación en su naufragio económico, y así tenía puesta en ella más ansias que ilusiones.

Alzóse el telón, poniendo frente a frente público y actores, y comenzó la maravilla poética a tejerse dulce y sonora.

Los tres primeros actos despertaron interés y el respetable juez del ingenio llegó a rendir su tributo de admiración, pero sin entusiasmarse. En los actos últimos ni le acobardó la aparición de los muertos ni le conmovieron el arrepentimiento de Don Juan ni el sacrificio pasional de doña Inés. Aplaudió por cortesía.

La obra se puso muy pocas noches en escena. Aburrido y necesitado Zorrilla, vendió a poco la obra al editor Delgado por un puñado de pesetas.

En 1866 fué resucitada por Pedro Delgado, y desde entonces acá ha dado muchos miles de duros, lo que no impidió que su autor inmortal muriese a las puertas de la miseria.

Inauguración de la sucursal número 2, del Conservatorio Musical Argentino

Una demostración de conocimientos artísticos fué el concierto que a cargo de los profesores señorita Lidia Dosetti y señor Pedro Diorio, pianista y violinista, respectivamente, realizóse anoche en la calle Alberti 339, con motivo de la inauguración de la sucursal número2 del Conservatorio Musical Argentino, que dirige el maestro Pedro Sofía.

El programa, además de estar compuesto con obras clásicas, la integraba los aires argentinos del maestro Sofía, obra de vastas proporciones artísticas y de un carácter genuinamente nacional, el cual fué ejecutado con afinación impecable y claridad de matices por el joven violinista señor Pedro Diorio, acompañado al piano por su autor.

La señorita Lidia Dosetti, ejecutó varias composiciones de Beethoven, Albéniz y Sofía, evidenciando poseer buenas cualidades de pianista.

Además de los nombrados, tomaron parte las señoritas E. Duraud, M. y E. Dosetti, J. Diorio y M. Ginni.

Maestro y profesores, participaron los aplausos del auditorio.

Asociación Argentina de Autores y Compositores de Música

Esta entidad comunica a sus asociados que ha trasladado su sede social al nuevo y amplio local sito en la calle Maipú 866.

$850
PIANOS
OFERTA ESPECIAL
Ofrecemos una limitada cantidad de pianos alemanes, cuya buena calidad garantimos, al sensacional precio de $ 850, y admitimos su devolución si el comprador no quedare conforme con su compra.
Para el interior el encajonamiento y envío a la estación no altera el precio.
LOTTERMOSER
853 RIVADAVIA
LA CASA DE MUSICA MAS ANTIGUA
LOTTERMOSER

Cinematografía

Cine a bordo del "Cap Polonio"

El gobierno alemán que no permitía el uso del cinematógrafo a bordo de la marina mercante por motivos de seguridad en los transatlánticos, cuando se han inventado las películas incombustibles ha cesado su rigor y autoriza las visiones cinematográficas en los barcos. Por esa razón se pasarán en el "Cap Polonio" 75.000 metros de las mejores y más nuevas producciones francesas y alemanas, en películas incombustibles. Los "films" franceses conservarán todas las leyendas en idioma francés en las cintas de fabricación alemanas todas las leyendas serán en castellano.

Durante todo el crucero se filmará una cinta de largo metraje, reproduciendo la vida diaria de a bordo y los hermosos panoramas de que gozarán los excursionistas. Ese film será luego exhibido en cinematógrafos europeos y sudamericanos.

El estreno de hoy

"EL NIDO DESHECHA"

Con este sugestivo título el Programa Rialto de la Sociedad General nos ofrecerá hoy la adaptación cinematográfica de "Without benefit of Clergy", uno de los más bellos cuentos orientales del famoso novelista inglés Rudyard Kipling.

Kipling, sin disputa uno de los grandes escritores contemporáneos, es un enamorado del oriente en el que ha vivido como artista y como hombre de estudio. Muchas de sus obras reflejan esta pasión por el viejo y seductor espíritu oriental; pero en ninguna obra Kipling empleó acentos tan profundos y conmovedores como en esta magnífica historia de amor, llena de esa trágica y tierna sencillez, que admiramos tanto en "Graciela" de Lamartine, en "Pablo y Virginia" de Saint Pierre o en nuestra americana "María" de Isaacs.

La adaptación de la obra es perfecta. Kipling escribió desde Londres, donde asistiera al estreno: "La realización ha sobrepujado mis propias esperanzas y creo firmemente que ésta debe ser una de las obras más cuidadosamente trabajadas que el cine haya producido".

Pasando por alto las incidencias de la historia, ya que no podemos disponer del estilo de Kipling, diremos unas cuantas palabras respecto a sus intérpretes que fueron seleccionados prolijamente entre centenares de artistas. Virginia Faire, en quien se encontró la intérprete ideal de Ameera, heroína de la historia, cuenta apenas 16 años; pero por su belleza y por su innegable talento dramático puede ser comparada con las más grandes artistas. Thomas Holding, inglés de nacimiento, pero muy familiarizado con el Oriente, interpreta el papel de Juan Holden, joven extranjero que se une a Ameera con el más apasionado amor.

"El nido deshecho" se estrenará en los cines Esmeralda, Callao y Gaumont.

Datos estadísticos

Entresacamos del "Boletín de Estadística Municipal" los siguientes datos, correspondientes a los habitantes, teatros, cines e importe por concepto de derechos y patentes abonados hasta el 30 de septiembre del año en curso.

La capital federal tenía en esa fecha 1.728.243 habitantes.

Los derechos y patentes municipales abonados desde el 1o. de enero al 30 de septiembre, alcanzan a pesos 375.064.59 los teatros, y 530.729.63 los cinematógrafos.

Al 30 de septiembre, había 39 teatros y 135 cinematógrafos. Se dieron 10.915 funciones, con 2.626.170 espectadores. El producto bruto fué de pesos 2.185.024.43 pesos moneda nacional.

Todo ello, como indicamos, desde el 1o. al 30 de septiembre.

"Las orgías de un príncipe" continúa exhibiéndose con gran éxito

Sin ninguna clase de dudas el gran éxito de la temporada de verano lo está constituyendo la hermosa obra "Las orgías de un príncipe", estrenada hace algunas semanas por el Programa Americano.

La índole especial del film, que viene a ser la reconstitución de uno de los más interesantes capítulos de la historia secreta contemporánea, ha sido una de las causas que han motivado su suceso.

Como recordarán los lectores, "Las orgías de un príncipe" es una obra basada en la licenciosa vida del príncipe Rodolfo de Austria, el libidinoso hijo de Francisco José, que cifraba en los placeres del amor el único objeto de su vida.

Si fué culpable, puede afirmarse que luego más tarde, cuando un amor verdadero supo hallar eco en su corazón, reparó los pecados cometidos con su trágica muerte. Su suicidio sobre el cuerpo de la amada, es el eterno gesto romántico con que los atormentados pagan en aras del amor, el crimen de no haber sabido adaptarse a las miseras exigencias del ambiente.

"Las orgías de un príncipe" siendo como es una película no apta para menores, es además una película moral, pues enseña como es necesario guardar la pureza del corazón, si se quiere que el amor sea fuente de nuestra dicha y no origen de nuestras desgracias.

CERVEZA
PILSEN
(Marca BIECKERT)
En botellas o en chopp
Es siempre la mejor

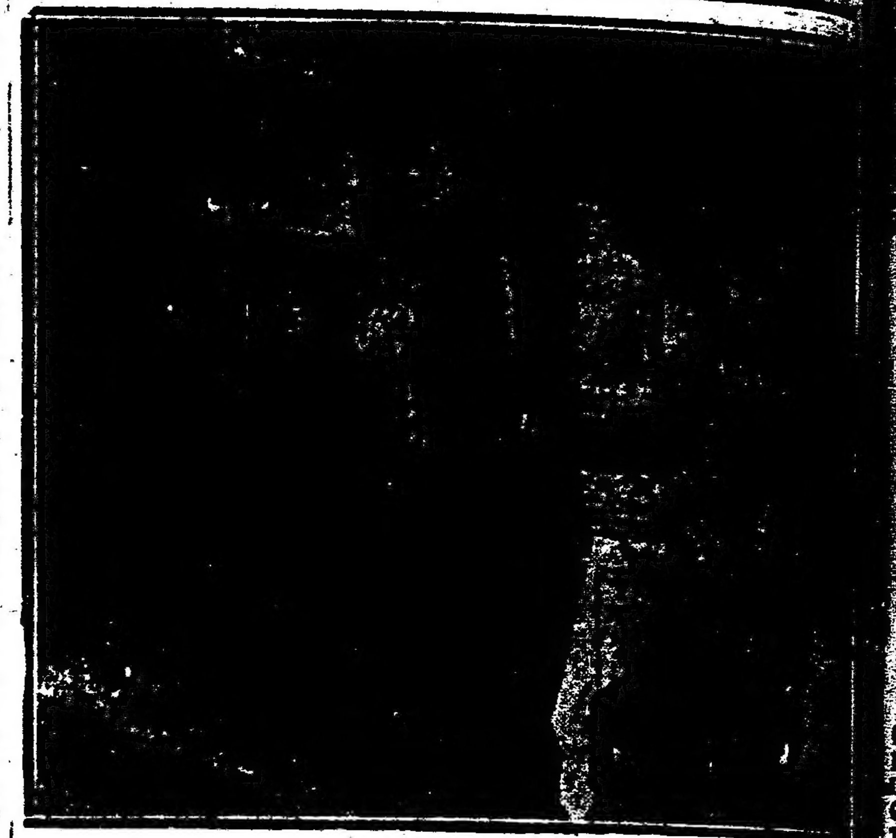
Rolf Randolf, en una de las escenas culminantes de "Las orgías de un príncipe"

"Las aventuras de Sherlock Holmes"

Los amantes de la aventura policial, convenientemente filmada, están de parabienes. La Corporación Argentino Americana de Películas, estrenará a fines del corriente mes la serie de episodios que lleva el título de "Las aventuras de Sherlock Holmes", bien sugestivo por cierto.

El personaje de Conan Doyle, que ni en este aspecto cinematográfico fué abandonado por el [illegible] tor, pues él mismo dirigió [illegible] jos de filmación, surgirá [illegible] talla con todos los prestigios [illegible] personalidad, siempre rodeada [illegible] terés y misterio.

La Corporación Argentino-Americana se promete un buen [illegible] sin duda obtendrá [illegible] Sherlock Holmes es uno de los personajes que han realizado [illegible] pendo milagro de interesar a toda clase de gentes: vale decir [illegible] ignorante como al ilustrado.

Exposición internacional de cinematografía en [illegible]

En el mes de marzo próximo se inaugurará en [illegible] gran exposición internacional de cinematografía óptica y [illegible]

Tendrá ese certamen [illegible] res de un verdadero [illegible] de la cinematografía [illegible] ticularmente un motivo [illegible] industriales italianos [illegible] dan demostrar los [illegible] ha llegado el arte [illegible] todos sus aspectos.

ANILLOS DE JUNTA
DE CHAPA DE COBRE ONDULADA
CON GUARNICION DE AMIANTO
PARA LAS JUNTAS DE BRIDAS, Etc.
SOLICITEN DETALLES Y PRECIOS
SOCIEDAD
TUBOS MANNESMANN Lda.
DEFENSA 383 BUENOS AIRES
Sucursales:
ROSARIO - TUCUMAN - MENDOZA - MONTEVIDEO

CARRERAS DE CABALLOS

HIPODROMO ARGENTINO

LA REUNION DE HOY

SALEN DE PERDEDORES Liebre y Pucará

DON PADILLA gana el premio "Pedro Chapar"

RESULTADOS GENERALES

La espléndida tarde, favoreció la reunión anunciada, congregando buena concurrencia. El clásico Chapar era un número atrayente y la carrera de "Gentlemen riders" había despertado curiosidad.

PRIMERA CARRERA

En la prueba inicial, las preferencias estuvieron por Montaraz, candidato prestigioso por distintas razones.

Puesto en movimiento el reducido grupo, tomó la punta Guindo, seguido por Montaraz, Orange Boy, Arrozín y Burlón; entre los dos codos pasó Orange Boy y en la mitad de la recta tomó la punta el favorito, que al final tuvo que emplearse totalmente para resistir la recia atropellada de Burlón; tercero se clasificó Orange Boy y cuarto Arrozín.

PREMIO DIAMANT
Distancia 1800 metros

1	MONTARAZ 53 kilos, por Craganour y Meuchette, del stud Villanueva B., D. Torterolo	28305	9506
2	Burlón 58, P. Ferrari	3067	1071
3	Orange Boy 56, A. C. Triani	5593	1993
4	Arrozín 53, R. Peña	2667	1343
0	Guindo 49, M. Acosta	3019	1426
		42651	15336

Corrieron todos.
Dividendos: del 1o. $ 2.70 y 2.35; del 2o. $ 5.
Ganada por 1 pescuezo.
Tiempo: 1'51" 1|5.

SEGUNDA CARRERA

En las potrancas perdedoras se presentaron un buen lote de aspirantes a su primer triunfo. La cátedra se decidió por Glicenia y Liebre, en atención a sus performances anteriores.

Puesto el lote en movimiento, Coquetona tomó la punta, seguida de Talega, La Elena y Progne, mientras Glicenia se quedó última entre los dos codos; Liebre que venía encerrada todo el tiro, se abrió paso tomando la punta, conservando ese puesto hasta cruzar el disco; segunda Coquetona, tercera se clasificó en recia atropellada desde el fondo la favorita Glicenia; cuarta Progne.

PREMIO PREAMBULO
Distancia 1500 metros

1	LIEBRE 55 kilos, por Saint Wolf y La Cerny, del stud Perseverancia, J. di Tomasi	15266	11716
2	Coquetona 55, G. Ardouin	2274	1472
3	Glicenia 55, M. Lema	16093	8838
4	Progne 55, E. Orduna	4410	2884
0	Susanita 55, F. Arcuri	10581	6568
0	Talega 55, E. Ruiz	7282	4866
0	La Samaritana 55, J. Canal	984	859
0	La Elena 55, J. Bastías	5527	4213
0	Waverer 55, P. Ferrari	2713	1913
		65130	42323

No corrieron: La Tercera, Raquel, Vix, La Nota, Avenida, Pteropus.
Dividendos: de la 1a. $ 7.65 y 2.90, de la 2a. $ 9.25; de la 3a. 3.20.
Ganada por 1|2 cuerpo.
Tiempo: 1'33" 1|5.

TERCERA CARRERA

En los potrillos perdedores, se destacaban por antecedentes y aprontes, Ñandipá, Nutriador, Chascarrillo y se hablaba con insistencia de Libertario y Suvoroff.

No era por lo tanto, tarea simple dar con el ganador.

Dada la señal de partida, tomó la punta Chascarrillo seguido de Ñandipá, Pucará y Libertino.

Entre los dos codos, pasó a la punta Pucará para venirse en ganancia hasta el disco; segundo fué Ñandipá; tercero Chascarrillo y cuarto Nutriador.

PREMIO DATILERO
Distancia 1600 metros

1	PUCARA 55 kilos, por Fripón y Point. d'Arret, del stud El Titanic, S. Ruiz	14077	7824
2	Ñandipá 55, E. Orduna	17337	11692
3	Chascarrillo 55, A. Grassi	15426	7895
4	Nutriador 55, J. Ramírez	15745	8435
0	Suvoroff 55, R. A. Carabajal	13234	6398
0	Libertario 55, F. Arcuri	4969	2908
0	Bulnes 55, M. Altamiranda	1061	797
0	Bandolero 55 J. Bastías	1410	1220
0	Gounghome 55, R. Pelletier	2513	1672
0	Famoso 55, I. Leguisamo	10860	5809
		96632	54666

No corrieron: Remero, Infierno, Arreador, Favorito, Solferino y Nilgaut.
Dividendos: del 1o. $ 12.35 y 3.85; del 2o. 3.25; del 3o. 3.85.
Ganada por 1 3|4 cuerpo.
Tiempo: 1'38" 3|5.

CUARTA CARRERA

Poco interés revestía la carrera de yeguas de 4 años ganadoras, en atención a la presencia de Condena a quien se le consideraba poco menos que imbatible en atención a sus brillantes y meritorias victorias.

La hija de Sain Wolf, tuvo por única competidora a Best Flyer, que tenía como era previsto, que conformarse con escoltar todo el tiro a la favorita.

PREMIO ALL EYES
Distancia 1500 metros

1	CONDENA 57 kilos, por Saint Wolf y Condenada, del stud Don Facundo, E. Saavedra	10475	—
2	Best Flyer 51, J. Garrido	4551	—
		15022	—

No corrieron: Lady Jubilée, Mandasaya, Talarila, Fille du Pays y Telilla.
Dividendo de Condena, $ 2.60.
Ganada por 4 cuerpos.
Tiempo: 1'38".

QUINTA CARRERA

La carrera clásica de la tarde ha tenido a excelentes elementos de competidores. En las cotizaciones finales, pudo verse que Camacho era el favorito, siguiéndole en opinión Don Padilla.

El desarrollo se prestó a ciertas variaciones interesantes.

Camacho tomó la punta seguido de Brincador, Sylves, Le Rappel, Don Padilla y en último término Callejero. En la recta, el puntero se distanció aún más de sus perseguidores. En la mitad de la recta atropelló Don Padilla, rematando la prueba a voluntad por dos cuerpos y en el muy notable tiempo de 2'3" 2|5, considerando que la prueba se corrió con el codo nuevo, segundo Camacho, tercero Le Rappel y cuarto Callejero.

PREMIO PEDRO CHAPAR
Distancia 2000 metros

1	DON PADILLA 54 kilos, por Pipiolo y y Mabel, del stud El Apronte, F. Arcuri	25000	9099
2	Camacho 54, J. J. di Tomassi	31504	12854
3	Le Rappel 54, C. Fenucci	7903	3131
4	Callejero 54, R. V. Lanatti	11046	4202
0	Brincador 56, M. Acosta	9198	3806
0	Sylves 54, D. Torterolo	9392	3459
		94043	36541

No corrieron: Brown, Cintarazo, Fromentín, Nutriador, Narval, Sideral.
Dividendos: del 1o. $ 6.75 y 3.20; del 2o. 2.85.
Ganada por 2 cuerpos.
Tiempo: 2'3" 2|5.

SEXTA CARRERA

El premio Acrata, para productos ganadores no merecía mayor interés, por la superioridad que se le aseguraba a Saperlotte!

Saperlotte! tomó la punta seguido de Laya, Cabarí y Cepillo; a la altura de las tribunas populares, Laya se apareó al favorito para pasarlo tras muy breve lucha y ganar la carrera fácil por 2 3|4 cuerpos. Parece que el aprendiz E. Quijano, al pasar con Laya al puntero, lo molestó, por cuya razón Acosta reclamó contra Quijano, resolviendo la comisión de carreras distanciar a la ganadora Laya y clasificando a Saperlotte! primero, Cabarí segundo y tercero Cepillo.

PREMIO ACRATA
Distancia 1100 metros

1	SAPERLOTTE! 58 kilos, por Escamillo y Sol-fa-mi-la, del stud Common, M. Acosta	48340	16013
2	Cabarí 52, D. Torterolo	8369	3187
3	Cepillo 55, F. Arcuri	6368	2683
0	Laya 53, (distanciada del 1er. puesto) E. Quijano	2895	1186
0	Gualda 50, R. Peña	2087	784
		66059	23858

No corrieron: Pérfido y Jalousie.
Dividendos: del 1o. $ 2.55 y 2.15; del 2o. 2.70.
Tiempo: 1'6" 3|5.

AVISO FUNEBRE

ENTIERRO

TOMAS ELLIFF (q. e. p. d.)—Falleció el 8 de diciembre de 1922, confortado con los auxilios de la santa religión y la bendición papal. —Su señora esposa Catalina Kearney de Elliff; sus hijos, Sara E. de Ramos, María Clara y Tomás Ramón; su hijo político Eduardo A. Ramos; sus hermanos, Juan, María E. de Dillon, Patricio, Santiago, Sara E. de Dillon y Catalina E. de Bruno; sus nietas, hermanos políticos, primos y demás deudos invitan a sus relaciones a acompañar los restos del extinto al cementerio de la ciudad de Mercedes (Buenos Aires) mañana sabado 9. La comitiva fúnebre partirá de la casa mortuoria, Esparza 89, a las 5.30 horas y de la estación Retiro (F.C.P.) a las 6.45. — Nota: Carruajes, empresa Mirás, Gondar y Suárez "La Piedad", Avda. de Mayo 652 y Honduras 4170. 17|776 v. 8 dic.

PARQUE JAPONES
CALLAO Y ALEM U. T. 2170 Juncal
ABIERTO TODAS LAS NOCHES
DOMINGOS Y FESTIVOS
TARDE Y NOCHE
Martes y Viernes - Noches de moda
TEATRO Y ATRACTIVOS
CONCIERTOS SINFONICOS
LA BELLA MERMAIDA
(Salto de 25 metros de altura a un tanque de agua)
ENTRADA $ 1.—
Con teatro y una atracción

SEXTA CARRERA (BIS)

Los aficionados demostraron verdadero interés por la carrera de Gentleman riders, observando a sus pilotos por la forma cómo se conducían en los galopes preliminares.

Colocados frente al starter y ordenada la partida Miseltoe tomó la punta seguido de Dusty Day, Futi, Jacobín y Sorgo, mientras Ovidio y Hualcupén quedaron parados en las cintas.

Al final se tomaron en recia lucha Miseltoe, Dusty Day y Jacobín, trasponiendo la raya en este orden y separados entre sí por muy poca distancia. Cuarto Sorgo.

PREMIO GENTLEMEN RIDERS
Distancia 1800 metros

1	MISELTOE 68 kilos, por Craganour y Mistela, del stud Shorthorn, T. J. Anchorena	9401	5337
2	Dusty Day 65, A. Kenny	4237	2223
3	Jacobín 73, L. G. Guerrico	5147	2088
4	Sorgo 78, G. Torres	6850	2860
0	Yupanqui 78, C. Blaquier	3566	2160
0	Ceci 69, C. Peña	2402	1307
0	Ovidio 68 J. C. Luro	7626	3706
0	Huelcupén 66, T. Sastre	2016	1051
0	Tuti 65, D. Campo	1639	1213
		42878	21999

No corrieron: Le Poilu y Guindo.
Dividendos: del 1o. $ 8.20 y 3.25; del 2o. 5.05; del 3o. 5.25.
Ganada por 1 cabeza.
Tiempo: 1'56" 1|5.

SEPTIMA CARRERA
PREMIO ZIEM
Distancia 1600 metros

1	CIERVO 52 por Gay Simón y Vicuña, del stud Petit Bonheur, A. Grassi	14023	4539
2	Albéniz 58, E. Orduna	15014	4881
3	Paso Doble 59, M. Lema	15609	5469
4	Rosy Queen 48, J. Canal	17015	3317
0	Pérfido 50, M. Acosta	30744	6895
		82405	28095

Dividendos: del 1o., $ 10.55 a ganador y 5.50 a placé; del 2o., 5.25.
Ganada por 1 y 3|4 cuerpo.
Tiempo: 1'38".
No corrieron: Tesón, Palo Santo, Retahila, Winged y Sylves.

Hipódromo de La Plata

1a. carrera — Distancia 1400 metros
1o. AMAPOLA 56, J. J. Dolan pesos 3.50 y 2.60
2o. Campanita 56, $ 3.40

2a. carrera — distancia 1300 metros
1o. LEGIONARIO 56, F. Orcajada, $ 12.30 y 5.20
2o Tala 56, $ 4.20

Tercera carrera — 1800 metros
1 GAY BOB 57, C. Claverie, pesos 3 y 2.70.
2 Brumosa 52, $ 4.70.

Cuarta carrera — 1800 metros
1 PLUNGER, 56 kilos, J. J. Dolan, $ 6.70 y 3.10.
2 Yoda 54, $ 3.80.

Hipódromo de Maroñas

PRIMERA CARRERA
Premio Tolosa — 2.000 metros

1	NO PLACE, P. Bautista	9.95	4.80
2	Perfumado	—	10.90

SEGUNDA CARRERA
Premio Whirlesca — 1.600 mts.

1	CONSIGNA, J. R. Montero	7.10	4.25
2	Julem	—	4.15

TERCERA CARRERA
Premio Nebraska — 1600 metros

1	LA LISTA, 52 kilos A. Batista	13.70	5.15
2	Mala Compra	—	4.05

CUARTA CARRERA
Premio Pepita de Oro — 1200 metros

1	DIESTRO, 42, F. A. Gómez	19.90	9.50
2	Melancólica	—	11.65

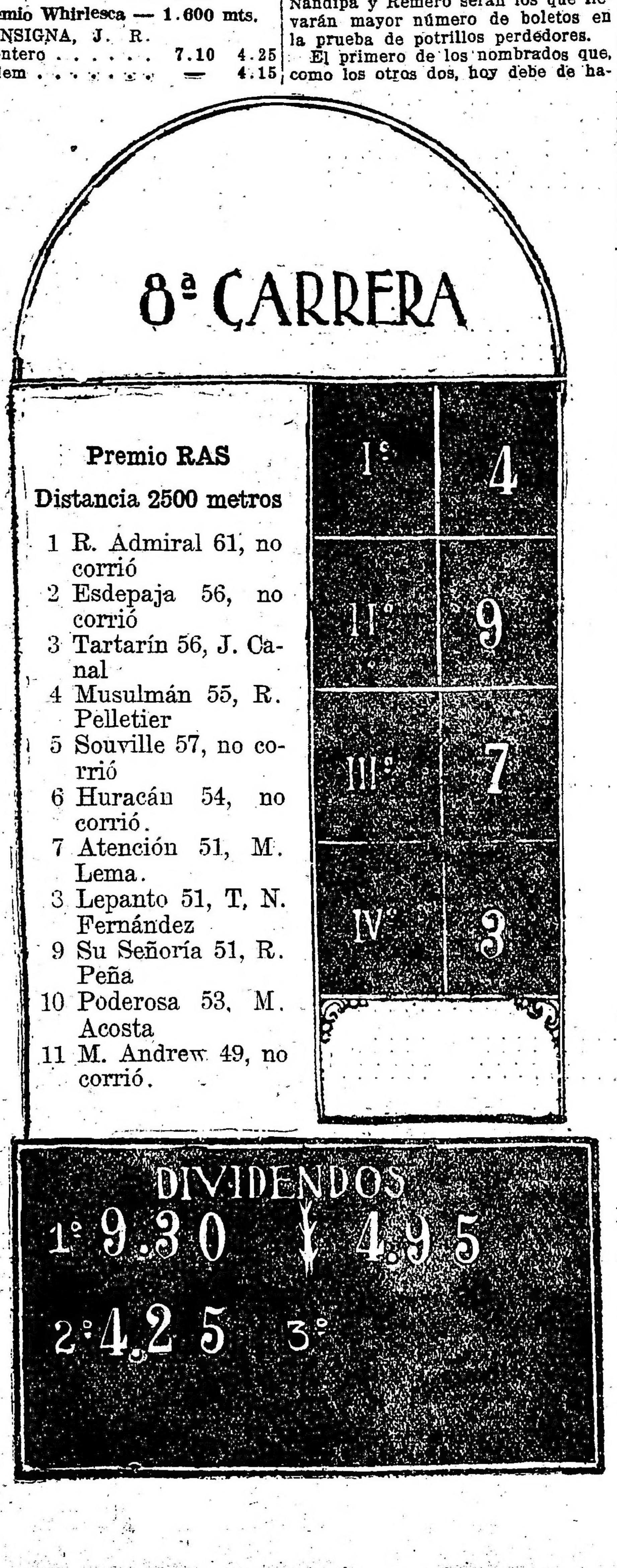

Cáustico

J. de Tomassi, por no seguir su línea, en la segunda carrera con Liebre, fué multado en 200 pesos.

Los próximos clásicos

PREMIO CORONEL PRINGLES
Distancia, 1.200 metros
Premios: $ 10.000 al 1o., 7.500 al 2o. y 750 al 3o.

COMPETIDORES Y MONTAS
Tiépolo, 59 kilos, M. Acosta.
Cepillo 55, F. Arcuri.
Cantador 59, I. Leguisamo.
Jedo 59, X. X.
Ñepindá 55, A. Grassi.

Tiépolo, que ha tenido un forzoso y prolongado reposo, hará su rentrée en esta carrera especialmente preparado y como para no perder.

El representante del stud Montiel, que posee velocidades extraordinarias cuenta con dos corridas de 1'12" los 1.200 metros.

En su caballeriza aseguran que ni bien se alcen las cintas, el hijo de Irigoyen se perderá de vista y cubrirá la distancia en un "canter".

Cepillo, que cuenta también con buenos ejercicios, podría resultar el ganador, únicamente en el caso de que fracase el favorito, lo que nos resulta muy difícil.

El hijo de Your Majesty, que en su último compromiso venció fácilmente a En Marcha, figurará no obstante en los primeros puestos.

Cantador, Iodo y Ñandipá, que son los restantes inscriptos en esta carrera, no tienen nada que hacer en contra de los arriba citados, pues aquellos han demostrado ser muy superiores en cualquier distancia y dispensándoles peso.

Los probables favoritos de la reunión de pasado mañana

Primera carrera — En la primera prueba del programa, habrán varios caballos que serán muy jugados.

Best Flyer, que hoy debe de haber sido de la partida, es una competidora de primera fila, y más si hoy se ha desempeñado satisfactoriamente.

Feud l'Air, que reaparecerá tras un largo reposo. Este hijo de Arcadic, luce un alto grado de preparación y a su caballeriza le merece ilimitada confianza.

Sonsonette, que al hacer su debut, o sea en su única presentación en público, finalizó cuarto, habiendo adelantado bastante desde ese día.

Segunda carrera. — En la prueba de potrancas perdedoras, figuran anotadas las mismas que hoy deben haber corrido en idéntica categoría.

Las preferidas de la opinión, serán la pareja formada por Vix y Es Monona; la hija de Packoy anda mucho y no puede tardar en ser ganadora.

Friponette, que en su último compromiso finalizó tercera; habiendo continuado en perfectas condiciones de preparación.

Tacna que, según el jockey Torterolo, mejorará notablemente su última carrera, y Progne, que es otra tres años que anda mucho en privado.

Tercera carrera. — Chascarrillo, Ñandipá y Remero serán los que llevarán mayor número de boletos en la prueba de potrillos perdedores.

El primero de los nombrados que, como los otros dos, hoy debe de haber sido de la partida, ha sido colocado en el "sumum" del estado.

Ñandipá no necesita mayor recomendación, dadas las regulares performances que viene produciendo.

Remero ha realizado grandes progresos y, según su entraineur, cuanle de por correr en público, como lo hace en privado, ha de resultar difícil el vencerlo.

Cuarta carrera. — En el handicap para toda yegua, las que serán más cotizadas en el "beeting", son Estampilla, Dantesca y Malquerida.

La pupila del entraineur Naciano Moreno, que produjo indudablemente una performance falsa en su último compromiso, puede desquitar a sus partidarios en esta oportunidad.

El estado de la hija de Saint Wolf es soberbio.

Dantesca, que logró salir airosa en el clásico C. Tomkinson, es otra notable candidata a adjudicarse la victoria, y Malquerida, dado lo mucho que anda en privado, es casi seguro que figurará en los primeros puestos.

Quinta carrera. — En el clásico Coronel Pringles, el favorito será Tiépolo.

El representante del stud Montiel, que debido a sus dolencias ha tenido que permanecer una larga temporada en reposo, radicalmente curado, reaparecerá en esta carrera.

El hijo de Irigoyen, que es junto con ¡Saperlotte! el caballo más veloz actualmente en training, cuenta con dos sobresalientes corridas de 1'12" en 1.200 metros, en los que puso de manifiesto encontrarse en el "sumum" del estado.

Sexta carrera. — Coronadora, que anda corriendo mucho, será la cotizada en primer término en la prueba de potrancas de tres años ganadoras.

La hija de Mojinete, la última vez que corrió, se adjudicó una fácil victoria, respondiendo así a los inmejorables ejercicios que venía produciendo en privado.

Además, no hay que olvidarse que la representante del stud General Arenales es considerada como una de las mejores potrancas de su generación.

A nuestro juicio, Coronadora debe obtener su tercera victoria.

Séptima carrera. — Retahila y Mascalzone serán los preferidos de la opinión en el handicap de la milla.

La hija de Lancaster, que ha sido beneficiada con un buen reposo, reaparecerá en excelentes condiciones de training. En los últimos ejercicios a que ha sido sometida la representante del stud Haras La Lula, se ha desepeñado admirablemente.

Mascalzone, que ha corrido con bastante buen éxito en una prueba de esta índole, según su caballeriza, mejorará aquella carrera, por lo que no sería de extrañar que resultase el ganador.

Octava carrera. — En el handicap de fondo, Gin Fizz será el más jugado.

El pupilo del entraineur Rufino Coll, que en el clásico Comparación cayó fácilmente batido por el crack del año, en esta ocasión nos resulta imbatible.

El hijo de Craganour, que cuenta con una excelente corrida para disputar esta carrera, ha de sacar, seguramente, una vez más airosos los colores que defiende.

Los adversarios que llevará en esta ocasión no valen gran cosa.

Turf europeo

Ofreciéronse en remate seis yeguas madres por Tracery

NEWMARKET, 7. — Hoy fueron ofrecidas en remate seis yeguas madres, por Tracey, del Sr. Unzué. No obstante el hecho de que han llegado hace apenas diez días procedentes de Buenos Aires, su estado era excelente. La concurrencia era escasa y actuó en persona el martillero Mr. Somerville Tattersall. Los descendientes de Tracery tuvieron una buena actuación en las pistas británicas este año, pero por alguna razón estas yeguas no interesaron mayormente a los criadores británicos, y las ofertas no llegaron a las bases fijadas. Sólo fué vendida una, Humita, por Val d'Or, en 1400 guineas, adquirida por Mr. Ham, que tiene un haras en Francia y es también muy conocido en la Argentina. La yegua que más atrajo el interés de los criadores británicos fué White Diamond, por Grey Leg, pero no fué vendida, pues la mayor oferta sólo llegó a 970 guineas, total inferior a la base. Más tarde fueron presentados por el haras Cobham, de Mr. Allison, dos potrillos hijos de Grey Fox, de don Saturnino J. Unzué, pero no fueron vendidos en remate, si bien más tarde uno de ellos, un producto tordillo, grande, hijo de Mary Quen of Scots, fué embarcado con destino a Nueva York.

BANCO DE LONDRES Y RIO DE LA PLATA — Buenos Aires. — Bartolomé Mitre 39. — Barracas al Norte, Montes de Oca 701; Once, Pueyrredón 301; Santa Fe 2122; Bernardo de Irigoyen 1132; Boca, Almirante Brown 1159.
Sucursales: en París, Amberes y Lisboa, Brasil, Chile, Uruguay, Paraguay y Manizales (Colombia).
Agencias en Nueva York y Manchester.
La tasa de interés de este Banco, desde la fecha hasta nuevo aviso, será como sigue:

ABONA	Papel	Oro
Por depósitos a la vista con libreta	1 %	Sin int.
Por depósitos en Cuenta Corriente hasta pesos 200.000 c|l.	1 "	" "
Por depósitos a plazo fijo de 3 meses	3 "	1 %
Por depósitos a plazo fijo de 6 meses	3 ½ "	" "
Depósitos en Caja de Ahorros hasta pesos 10.000 curso legal, después de 60 días	3 "	Sin int.

Buenos Aires, 1.o de junio de 1921. — Harry Scott, gerente.

BANCO ESPAÑOL DEL RIO DE LA PLATA — Casa Matriz: Reconquista 200. — Buenos Aires.
Capital subscripto . . . 100.000.000.—
Capital realizado . . . 98.991.320.—
Fondo de reserva . . . 50.000.000.—
Depósitos . . . 542.880.894.69
AGENCIAS EN LA CAPITAL
N.o 1, Pueyrredón 185; N.o 2, Almirante Brown 1201; N.o 4, Cabildo 2027; N.o 5, Santa Fe 2201; N.o 6, Corrientes y Anchorena; N.o 7, Entre Ríos 1145; N.o 8, Rivadavia 6902; N.o 9, Bernardo de Irigoyen 304; N.o 10, Bernardo de Irigoyen 1609.
SUCURSALES EN EL INTERIOR
Adolfo Alsina, Avellaneda, Azul, Bahía Blanca, Balcarce, Córdoba, Dolores, La Plata, Lincoln, Mar del Plata, Mendoza, Mercedes (Buenos Aires), Nueve de Julio, Pehuajó, Pergamino, Rafaela, Rosario de Santa Fe, Salta, San Juan, San Nicolás, San Pedro (Buenos Aires), Santa Fe, Santiago del Estero.
SUCURSALES EN EL EXTERIOR
Amberes, Barcelona, Bilbao, Coruña, Génova, Guadalajara, Hamburgo, Londres, Madrid, Montevideo, París, Río de Janeiro, San Sebastián, Santiago, Sevilla, Valencia y Vigo.
CORRESPONSALES DIRECTOS EN TODOS LOS PAISES

ABONA:	m|legal
Por depósitos en cuenta corriente	1 1|2 o|o
Id a plazo fijo de 30 días	1 1|2 o|o
Id id id a 60 días	2 o|o
Id id id a 90 días	3 o|o
Id id id a 6 meses	4 o|o
Id id id a mayor plazo	Convenc.
Por depósitos en Caja de ahorros desde 10 $ m|n hasta $ 20.000 m|n después de 60 días	4 o|o

El Banco Español del Río de la Plata con su extensa red de sucursales en la República Argentina y en el extranjero, está en excelentes condiciones para atender a su clientela en toda clase de iniciativas que favorezcan el intercambio con el exterior y contribuyan al desarrollo de los negocios en el país.

BANCO FRANCES DEL RIO DE LA PLATA. — Reconquista 157. — Sucursales: Rosario de Santa Fe, Bahía Blanca, Chivilcoy. Agencia: calle Rivadavia 2677. U. T. 6410 (Avenida). C. T. 3529 (Central).
Capital autorizado . $ 20.000.000.— o|s
" realizado . " 14.000.000.— "
Reservas . . . " 1.638.152.25 "
Se abona: Por depósitos en curso legal:
En cuenta corriente . . . 1 o|o
En Caja de ahorros, después de 60 días . . . 4 o|o
A plazo fijo . . . Conv.
Se cobra:
Por adelantos en cuenta corriente y descuentos de pagarés de comercio y letras . . . Conv.
El Banco se ocupa de toda clase de operaciones bancarias. — R. Tobler, gerente.

ESTADISTICA

JOCKEYS

M. Acosta	63	carreras
R. Pelletier	45	"
J. Canal	34	"
E. Ruiz	30	"
D. Torterolo	27	"
F. Arcuri	24	"
R. A. Carabajal	22	"
M. Lema	17	"
R. Peña	17	"

CUIDADORES

N. Moreno	47	carreras
V. Fernández	22	"
V. Pérez	22	"
A. Camilion	15	"
R. Coll	14	"
R. Aquino	14	"
J. Bentancour	12	"
T. Míguez	12	"
D. Pianezzi	12	"
B. Olivieri	12	"

CABALLOS

	Carreras	$
Rico	10	271.051.—
Black Beauty	5	73.195.—
Mameluke	5	64.505.—
Gandoumint	4	62.616.—
Pilmayquen	5	54.790.—
Citoyen	5	54.600.—
Quo Vadis?	2	51.000.—
Caid	1	47.226.—
Diógenes	7	45.600.—
Tangage	7	44.670.—
Alpes	7	43.910.—

PADRILLOS

	Productos	
Saint Wolf	23	$ 383.976
Picarero	1	" 271.051
Amsterdam	14	" 227.678
Craganour	15	" 181.054
Y. Majesty	18	" 143.952
Mojinete	5	" 122.555
Irigoyen	8	" 112.145
Larrea	9	" 92.570
Perrier	9	" 76.350
Pipiolo	7	" 70.800

CABALLERIZAS

Condal	20	carreras	$ 329.751
Alvear F. de	19	"	" 200.015
Montiel	12	"	" 108.200
Ayacucho	9	"	" 97.905
Moreno N.	12	"	" 97.941
Indécis	8	"	" 87.216
P. Ecurie	12	"	" 84.450
Atucha J.	13	"	" 78.350
Villanueva	8	"	" 72.678

Hipódromo de Temperley

Primera carrera — 1800 metros

1	BANQUERO, P. M. Alarcón	35.70	5.85
2	Pedido	—	4.90
3	Jill	—	13.25

Ganada por 3|4 cuerpo.
Tiempo: 1'21".

Segunda carrera — 1200 metros

1	KALIFATO, M. Ojeda	4.85	2.70
2	Mistletoe	—	3.—
3	Turro	—	4.90

Ganada por un cuerpo y cuarto.
Tiempo: 1'14".

Tercera carrera — 1100 metros

1	RELMO, J. Pérez	4.60	2.70
2	El Asalto	—	4.05
3	Fíbula	—	2.65

Ganada por 2 cuerpos.
Tiempo: 1'9".

Cuarta carrera — 1400 metros

1	SELLO, A. Luillier	5.55	3.10
2	Gárgola	—	4.30
3	Usurero	—	6.10

Ganada por 2 1|4 cuerpos.
Tiempo: 1'27" 1|5.

Quinta carrera — 1800 metros

1	MARZO, F. Pérez	5.60	2.90
2	Iití	—	3.95
3	Dinamita	—	2.85

Ganada por 2 1|2 cuerpos.
Tiempo: 1'53" 3|5.

Sexta carrera — 1300 metros

1	POLLO, J. Raggio	2.40	2.40
2	Jaleo	—	5.—
3	Chorro	—	10.45

Ganada por cuatro cuerpos.
Tiempo: 1'19" 3|5.

Séptima carrera — 1200 metros

1	ARDAGH, A. Villanueva	12.75	4.55
2	Niña Bien	—	3.40
3	Chonguito	—	—

Ganada por medio cuerpo.
Tiempo: 1'14".

Hipódromo de San Martín

Resultado completo de la reunión efectuada esta mañana en este hipódromo:

PREMIO LE SANCY
Primera carrera — 1000 metros

1	ABBESSE 53 kilos, A. Aguilera	659	490
2	Gral. Haig 55, J. M. Pena	681	324
3	Cuña 48, A. Lallana (ap.)	2327	1526
4	Triplepatto 53, S. Quintero	362	320
0	El Francesito 52, E. Schut	182	116
0	Ojo 55, A. Torres	207	188
0	Humorada 52, D. Dapoli	237	148
0	Criollo II 52, P. Lencetti	1194	683
0	El Troje 47, J. Martínez	324	248
0	Espinoso 52, D. Camarieri	371	189
0	Rómulo 50 ks., R. Duarte (aprendiz)	48	51
0	Quintaró 45 ks., O. Morales (aprendiz)	511	428
		7191	4711

No corrieron: Salerno, Dabinlorca, Esculapio, Radina.
Dividendos: del 1o., 19.80 $ a ganador y 4.60 a placé, del 2o., 5.00; del 3o., 2.85.
Ganada por 2 1|2 cuerpos.
Tiempo 1' 4|5.

PREMIO LILY AGNES
Segunda carrera — 1300 metros

1	LADY VALLE 53 kilos, J. M. Pena	2965	1198
2	Radina 44, E. Lema (ap.)	1905	729
3	Fragancia 54, J. Arlandini	2178	1405
4	La Pace 47, J. Martínez	506	382
0	Peonía 48 ks., M. Reparaz (aprendiz)	580	356
0	Belgique 44 k., O. Morales (aprendiz)	461	346
		8595	4026

No corrieron: La Nieves, Pita III, Abuelita, Naviña, La Gallareta, Lechuga.
Dividendos: del 1o., 5.20 a ganador y 3.60 a placé; del 2o., 4.45.
Ganada por 2 cuerpos.
Tiempo: 1'20" 2|5.

PREMIO DONCASTER
Tercera carrera — 1000 metros

1	TICHOLO 56 kilos, N. Olmos	3036	1630
2	Pocatela 49 ks., E. Lema (aprendiz)	801	416
3	Heroine 47, O. Morales	1691	1227
4	Nanci 53, R. Duarte	81	86
0	Gabier 56, J. Juanico	146	168
0	Malvón 56, A. Aguilera	229	171
0	Batelera 54, A. Rossi	905	605
0	Peace 54, J. Arlandini	741	543
0	Achira III 52, E. Schut	49	57
0	Louis d'Or 52, P. Lencetti	1125	710
0	Mystere 56, E. Laice	236	186
0	Mochila 51, J. M. Pena	136	140
0	Nicolasa 48, A. Lallana	574	436
0	Chidan 51, A. Melani	348	257
0	Estrella Real 48, C. Ferrari (aprendiz)	408	347
		10686	6979

No corrieron: Puerto Rico, Zafa Real, La Pastoral, Nogalina.
Dividendos: del 1o., 6.35 $ a ganador y 3.25 a placé; del 2o., 6.80; del 3o., 3.65.
Ganada por 2 1|2 cuerpos.
Tiempo: 1'1" 2|5.

PREMIO HAMPTON
Cuarta carrera — 1400 metros

1	MISTER DICK 54 kilos, F. García	4857	2311
2	El Malacate 54, A. Torres	2745	1585
3	Gatún 45, A. Lallana	283	210
4	Payasito 48, M. Reparaz	295	255
0	Sangre Noble 54, A. Rossi	140	130
0	Random Shot 51, R. Duarte	313	228
0	El Fanático 54, J. Orlandini	1046	682
0	El Barón 51, D. Nápoli	878	382
		10566	5801

No corrieron: Buena Fe, Lord Primrose, Criollo II, Palito.
Dividendos: del 1o., 3.90 $ a ganador y 2.30 a placé; del 2o., 2.45; del 3o., 5.40.
Ganada por 1|2 pescuezo.
Tiempo: 1'27" 1|5.

PREMIO ORMONDE
Quinta carrera — 1600 metros

1	DIN 47 kilos, M. Reparaz (aprendiz)	2030	954
2	Epsom 49, A. Aguilera	2295	1077
3	Raffetto 57, J. I. Lencina	2089	951
4	Mac Adam II 53, S. Greme	686	377
0	Girasol 59, A. Torres	431	317
0	Heligoland 52, A. Rossi	537	345
0	Pinc 47, J. Martínez	2701	1436
0	Decurión 44, E. Lema	943	616
		11712	6103

No corrieron: Cylleval, Mister Dick.
Dividendos: del 1o., 10.40 $ a ganador y 3.75 a placé; del 2o., 3.55; del 3o., 3.70.
Ganada por 1 1|2 cuerpo.
Tiempo: 1'40"

PREMIO BEN D'OR
Sexta carrera — 1400 metros

1	JUDAS 54 kilos, A. Torres	5821	1814
2	Zarzuela 49, O. Morales	683	508
3	Lord Primrose 51, M. Reparaz (aprendiz)	768	382
4	Bracero 53, R. Liceri	814	478
0	Fil d'Acier 57, A. Irusta	782	584
0	Mary Pickford 55, G. Quintero	145	89
0	Graceless 52, A. Lallana	685	542
0	Baturra 52, J. Martínez	92	79
0	Fifi 52, D. Rossi (ap.)	1137	580
		10927	4563

No corrieron: Kintaró, Inocente, Fanático II, Hernán Cortés, Peregrino.
Dividendos: del 1o., 3.35 $ a ganador y 2.95 a placé; del 2o., 4.50; del 3o., 5.30.
Ganada por 1|2 cuerpo.
Tiempo: 1'26" 4|5.

PREMIO ORME
Séptima carrera — 2000 metros

1	POOLVIS 41 kilos, A. Aguilera	2020	914
2	Danza 49, J. Orlandini	5702	3011
3	Lúpulo 51, D. Quintero	318	159
4	Chimborazo 45, F. Aubiña	1287	533
0	Step Lively 53 ks., J. Cassineta	285	161
0	Fragonard 45 k, A. Cabrera (aprendiz)	230	145
0	Oberdán 47, M. Reparaz	289	183
0	Danzarina 44, O. Morales	507	176
0	Pelusa 45, A. Belmonte	37	77
		10625	435[illegible]

No corrieron: Leoufucó, Raff, Marbek, La Nieves, Payasito.
Dividendos: del 1o., 9.45 $ a ganador y 2.60 a placé; del 2o., 2.25; del 3o., 5.50.
Ganada por 1|2 cuerpo.
Tiempo: 2'6" 4|5.

Hipódromo de La Plata

—Programa completo, depurado de forfaits, para la reunión del domingo próximo:

Premio Cantador, 1.400 metros: Don Domingo 58 kilos, Jaipur 55, Bien 48, Furlatal 48, Plunger 48.

Premio Candente, 1.300 metros: Matchlight 57 kilos, Cerdeña 57, Girole 57, Nenia 57, Tixuca 54, Nenúfar 54, Maestra 54.

Premio Camouflage, 1.200 metros: Hincapié 56 kilos, Betise 56, Torreja 56, Doña Berenguela 56, Teodora 56, Mi Tormento 56, Sola Mía 56; Supercheria 56, Mascarilla 56, Poggie 56, Melodía 56, Paja Colorada 56.

Premio Campechana, 1.200 metros. Legionario 56 kilos, Fogueado 56, Palazo 56, Tala 56, Paulman 56. Entusiasmo 56, Profano 56, Salerno 56, Mil Más 56.

Premio Canillita, 1.500 metros: El Corral 58 kilos, Frenética 56, Plunger 56, Invierno 56, Rapier 54, Iodo 54, Girole 52, Tandilero 52, Islote 52, El Portugués 52.

Premio Cantarela, 1.600 metros: Balsalea 56 kilos, Montonera 56, Grace Darling 52, Menard 52, Chocho 52, Toto 52, Arc en Ciel 52, Uñita 52, Fogueado 52.

Premio Carabinier, 2.000 metros: Ipso Facto 57 kilos, Barbudo 56, Nut Cracker 56, Porvenir 55, Montgomery 54, Kim 53, Jaipur 51, Luminar 50, Motín 49, Festivo 46.

En este programa, ha sido modificado el orden de los premios Cantador y Candente, figurando como primera y segunda carrera, respectivamente, en vez de quinta y cuarta.

Hipódromo de San Martín

Programa para el domingo 10

Premio Leoufucó, distancia 1300 metros: Globo 56 kilos, Diamond Red 56, General Haig 53, Esculapio 53, Kintaró 53, Everilac 53, Random Shot 53, Gatún 53, Abbesse 53, Criollo II 53, Rómulo 53, Palito 53, Espinoso 53, Ojo 53, Gabier 53, El Francesito 53.

Premio Judas, distancia 1400 metros: Marcos 56 kilos, Nipón 56, Gran Galeoto 56, Primrose 56, Petit Cheri 56, Brasero 56, Gaditano 56, Movimiento 56, Old Ninián 56, Zarzuela 54, Lechuga 54, Puerto Rico 53, Amena 51, Louis d'Or 50.

Premio Jurúa, distancia 1400 metros: Ticholo 56 kilos, Puerto Rico 56, Tremendo 56, Plumazo 56, Rigolboche 56, Gallardo II 56, Nika 54, La Pastoral 54, Louis d'Or 52, Observador 52, Flor y Truco 52, Don Roberto 52, Centenaria 50, Madder 50.

Premio Ascabeador, distancia 1000 metros: Sebastopol 60 kilos, General Pershing 54, Morfeo 54, Esculapio 53, Jocolf 52, Decurión 51, Mister Dick 49, El Malacate 48, Adán 45, Peregrino 45, Rómulo 45.

Premio Orbit, distancia 2000 metros: Pericles 60 kilos, Cylleval 60, Raffeto 57, Heligoland 55 Bag Piper 54, Microbio II 53, Vuhuguit 52, Chimborazo 47, Epsom 46, Danza 44, Mostrador 43, Buena Fe 40, Fragonard 40.

Premio Flor de Ají, distancia 1000 metros: Pita III 57 kilos, Sembradora 57, Maubege 57, Saraca 57, La Paco 54, Peonía 54, Patch 54, La Martina 54, Naviña 53, Mary Pickford 51, Soguita 51, Cuña 51 Radina 51, Humorada 51, Abuelita 51, Niña Sol 50, Nana 50.

Premio Decurión, distancia 1500 metros: Leoufucó 56 kilos, Diamond Red 52, El Francesito 52, Lord Primrose 50, Fragancia 50, Salamero 50, Criollo II 49, Mister Dick 49, Sangre Noble 48, Last Stroke 48, Fanático II 48, Payasito 48, Graselles 46, Astillita 46, Zarzuela 46, Lolita III 46, Belgique 46

Mundo Comercial

MERCADO DE ABASTO PROVEEDOR

Fueron descargados en este mercado por chatas y carros 320.000 kilos de frutas y 750.000 kilos de verduras en general y 3 vagones del F. C. C. de Buenos Aires con 8.600 kilos, que sumados a los anteriores nos arroja un total de 758.600 kilos de verdura.

Las operaciones realizadas en este mercado, para las diferentes clases de verduras, se hicieron sin dificultad, vendiéndose en un margen de precios que no variaron a los de días anteriores, que como ya dijimos, son en general firmes.

La fruta de diversas clases, que se pusieron en venta, fueron cotizadas a precios sostenidos, no habiéndose notado mayores cambios.

Las legumbres frescas y secas se mantienen dentro de un renglón de precios sostenidos.

MERCADO DE HACIENDA VACUNA
(Liniers)

Siguen colocándose con buen interés las tropas de haciendas nuevas, finas y gordas de consumo, no así las descarnadas y faltas de clase que se colocaron a precios muy flojos.

Las tropas de vacas encontraron mucha dificultad para su venta, a causa de la falta absoluta de interés.

Por novillos especiales chilled-beef se pagó alrededor de $ 0.15 la libra.

Las compras efectuadas por los frigoríficos durante la mañana fueron las siguientes: Sansinena, 345; La Blanca, 1.330; Swift, 314; Armour, 296; Wilson, 481 y The Smithfield, 25.

La entrada de hoy en este mercado fué de 7.526 cabezas, clasificadas en la siguiente forma: novillos, 2.675; vacas, 1.880; y terneros, 2.975.

Los precios corrientes de la mañana fueron los siguientes:

Toros y torunos especiales para frigorífico, de pesos 54 a 65; id. id. generales, gordos, para id., de pesos 40 a 46; novillos especiales (Chille-Beef), para id., a pesos 112; id. especiales (congelar), de pesos 84 a 90; id. gordos para consumo, de $ 65 a 80; id. generales para id., de 43 a 58; novillitos excepcionales para id., a 65; id. gordos y especiales, para id., de 40 a 58; id. generales, para id., de 12 a 35;.

Vacas excepcionales para consumo, de pesos 78 a 80; id. especiales, para id., de pesos 55 a 65; id. gordas para id. de pesos 43 a 30; id. generales para id., de pesos 22 a 37.

Vaquillonas gordas y especiales, para consumo, de pesos 39 a 66; id. generales, de pesos 15 a 34.

Terneros especiales para consumo, de pesos 40 a 50; id. gordos para id., de pesos 30 a 37; id. generales para id., de pesos 8 a 26.

Mamones especiales para consumo, de pesos 19 a 29; id. gordos y generales, de pesos 5 a 16.

VENTAS DE HOY

ACCAME, BELLINI Y CIA. —
8 terneros de E. Echeverría, a pesos 15; 20 id. de id., a 12; 9 id. de id., a 8; 34 novillos de Pergamino, a 70; 14 id. de id., a 58; 15 id. de id., a 45; 41 terneros de Ceballos, a 45; 20 id., de Berutti, a 28; 17 id., de id., a 35; 17 vacas, de id., a 38; 43 terneros, de Mercedes, a 12; 9 vacas, de Villegas, a 38.

ANASAGASTI JUAN. —
27 novillitos muy especiales, de P. Central, a pesos 53; 40 vacas g. y c. gorda, de id., a 43; 40 terneros gordos, de Santa Fé, a 30.

ALONSO Y BLAQUIER. —
15 vacas de Tandil, a pesos 55; 9 id., de id, a 42.

ARDOHAM E ITURRASPE. —
30 novillitos de G. Acha, a pesos 57.

ARANCET Y CIA. PEDRO. —
57 novillos, de Anguil, a $ 80; 11 id. de Lonquimay, a 80; 26 novillitos de Ojeda, a 56; 10 vacas de id. a 47.

AMARAL Y CIA. N. M. —
7 novillitos de C. Casares, a pesos 32; 5 terneros de id., a 26; 7 vaquillonas, de id., a 40; 5 vacas de id., a 40; 8 mamones de id., a 16.

ANDIE Y BAGNASCO. —
28 novillos de 3 Arroyos, a pesos 80n 13 terneros de id., a 16; 8 id. de id., a 25; 2 id. de id. a 15; 4 vaquillonas de id., a 50; 10 novillitos de id., a 53.

ALCHOURRON LTDA. S. A. —
6 terneros de Barker, a pesos 42; 20 id. de id., a 36; 12 id. de Bunge, a 38; 12 novillos de Mercedes, a 60; 10 toros de id., a 46; 22 novillitos, de id., a 35; 3 vacas de id., a 46; 3 id. de id., a 12; 5 vaquillonas, de id., a 26; 18 terneros de id., a 18; 31 id. de id., a 12; 36 mamones de Mar del Plata, a 29; 3 id. de id., a 10; 22 terneros de id., a 40; 27 id. de Lezama, a 19.

ALVAREZ Y SPERONI. —
4 novillos de E. Ríos, a pesos 50.50; 15 id. de id., a 81; 15 id. de id., a 84; 10 vacas de id., a 38; 9 vaquillonas de id., a 33.50; 6 novillos de id., a 59.50; 2 id. de id., a 82; 10 id. de id., a 71.

BELLOCQ E HITA. —
11 novillos de Glew, a pesos 53; 14 novillitos de id., a 18; 5 id. de id., a 12.

BALCARCE Y CIA. —
19 terneros de C. Casares, a pesos 30; 13 id. de id., a 25.

BUNGE Y BORN LTDA. —
40 novillos de Lincoln, a pesos 68; 15 vacas de C. de Areco, a 27.

BAYONA JUAN. —
33 novillos de C. Juárez, a pesos 78.

BAVERA Y CIA. PEDRO. —
3 vacas de Vivoratá, a pesos 80; 12 novillos de id., a 50.

CASH. COLVILL JONES Y CIA.—
10 vacas de Tandil, a pesos 45; 15 terneros de id., a 32; 30 id. de id., a 25.

CORDOBA E HIJOS PEDRO. —
50 mamones de M. Paz, a pesos 16; 6 novillitos de Navarro, a 25; 13 terneros de id., a 20; 12 id. de id., a 18.

CHAPAR Y CIA. —
9 toros de T. Lauquén, a pesos 54; 20 novillos de id., a 68; 19 novillitos de id., a 55; 14 terneros de id., a 30; 5 vacas de id., a 35; 5 vaquillonas de id., a 20; 8 terneros de id., a 15.

COOP. DE HACENDADOS. —
56 novillos de S. Luis, a pesos 90; 6 novillitos de Chivilcoy, a 58; 10 id. de id., a 50; 2 vaquillonas de id., a 50; 73 mamones de T. Lauquén, a 18.

CREDITO TERRITORIAL. —
4 novillos de Baradero, a pesos 60; 4 id. de id., a 49; 20 vacas de id., a 55; 20 id. de id., a 49; 28 id. de id., a 44; 13 vaquillonas le id., a 38; 5 terneros de id., a 44; 10 id. de id., a 42; 5 id. de id., a 38; 20 mamones de id., a 25.

CHIMORDEGUY Y CIA. DOMINGO
35 vaquillonas de Tandil, a pesos 45; 12 terneros de id., a 28; 5 mamones de id., a 26.

CUESTA Y CIA. —
19 novillos de 9 de Julio, a pesos 72; 21 id. de id., a 65.

CEBALLOS Y CUFRE—
60 novillos de Rodríguez, a $ 62; 39 id. de id., a 57; 20 novillitos de id., a 35.

CRESPO Y RODRIGUEZ—
9 novillitos de 9 de Julio, a $ 43; 4 terneros de id., a 28; 2 vacas de id., a 38; 8 terneros de Santa Fe, a 20.

COLOMER LUIS M.—
11 novillitos de Villegas, a $ 60; 14 id. de id., a 48; 9 vaq. de id., a 48; 21 id. de id., a 31; 15 novillitos de Cuenca, a 55; 4 vacas de id., a 45; 3 vaq. de id., a 42; 1 novillo de id., a 42 pesos.

DRYSDALE Y CIA. I.—
7 vaq. de Monte Buey a $ 60; 9 id. de id., a 36; 5 id. de id., a 50; 8 novillitos de id., a 36; 4 terneros de id., a 28; 18 id. de id., a 23; 5 id. de id., a 25; 12 id. de id., a 18; 9 mamones de id., a 24; 7 id. de id., a 18.

DELFINO HNOS.—
11 vaq. de Cañuelas, a $ 23; 10 terneros de id., a 15; 5 id. de id., a 15; 23 mamones de id., a 15; 6 id. de id., a 5.

DIAZ Y OLIVARES—
40 novillos de Rivadavia, a $ 75; 20 terneros de id., a 25; 8 id. de id., a 83; 18 id. de id., a 25; 2 mamones de id., a 20; 1 ternero de id., a 20; 1 id. de id., a 20; 1 mamón de id., a 10.

D'LERS Y CIA. FRANCISCO—
8 novillos de E. Ríos, a $ 67; 24 id. de id., a 62; 7 id. de id., a 55.

DEVOTO Y CIA. LTDA. TOMAS—
3 novillitos de C. Tejedor, a $ 43; 9 vacas de id., a 46; 12 vaq. de Lincoln, a 55; 13 vaq. de id., a 45; 5 id. de id., a 46; 9 novillitos de T. Lauquen, a 50; 2 id. de id., a 65; 3 vaq. de id., a 33; 58 novillos de E. Ríos, a 76; 3 vaq. de C. Tejedor, a 10; 4 id. de id., a 30; 3 novillitos de id., a 30; 4 vacas de id., a 33; 23 novillitos de T. Lauquen, a 60; 2 novillos de id., a 84; 4 id. de C. Tejedor, a 67; 7 vaquillonas de T. Lauquen, a 41; 9 novillos de id., a 73; 8 id. de id., a 73; 51 id. de E. Ríos, a 81.

ETCHART PEDRO—
33 novillos de Alberti, a $ 101; 3 toros de id., a 65.

ETCHEVERRY Y CIA. JOSE C.—
60 novillos de C. Tejedor, a $ 76.

ESTRUGAMOU FERNANDO—
46 novillos de Lincoln, a $ 83; 9 vaquillonas de Pehuajó, a 38; 6 id. de id., a 50; 4 terneros de id., a 20; 1 id. de id., a 10; 30 mamones de id., a 10; 3 vacas de id., a 45; 65 mamones de Santa Fe. a 24.

FAYANAS Y TELLAGORRI—
24 novillitos de Rivadavia, a $ 57.

GOÑI IG. (H.) Y HNOS.—
8 novillos de P. Central, a $ 70; 10 vacas de id., a 42; 5 novillos de Chascomús, a 50; 5 novillitos de id., a 35.

GIOJA Y CIA.—
30 novillos de Chivilcoy, a $ 50; 16 novillitos de id., a 32; 18 terneros de id., a 28; 59 vaq. de id., a 37; 15 id. de id., a 25; 40 terneros de Las Flores, a 30; 10 mamones de id., a 28.

IRIART ADOLFO—
9 vaq. de Lincoln, a $ 32; 8 novillos de id., a 65; 7 terneros de id., a 38.

JOLLY EDUARDO—
6 vacas de Moreno, a $ 41; 13 terneros de id., a 15; 2 vacas de id., a 50; 7 vaq. de id., a 23.50; 3 novillitos de id., a 16; 11 vaq. de id., a 22.

LIZARRALDE Hnos.—
13 novillitos, de Riadavia a $ 45; 21 vaq., de id a 45; 17 id, de id a 36; 7 terneros, de id a 36; 6 id, de Lobos a 15; 5 id, de id a 23; 5 id, de id a 18; 6 id, de id a 25.

LORINI GUIDO—
3 vaq., de S. Fe a $ 48; 5 id, de id a 40; 13 novillitos, de id a 38; 1 ternero, de id a 26; 6 id, de id a 19.

LA EXP. ARGENTINA—
105 novillos, de Córdoba a $ 112; 58 novillitos, de Colón a 58; 35 id, de Pehuajó a 53.

LASCURAIN y ETCHEGARAY—
20 terneros, de C. Suárez a $ 40; 15 id, de id a 28; 10 novillos, de P. Central a 70; 26 vacas, de Guaminí a 48; 18 novillitos, de id a 35; 10 novillos, de C. Suárez a 68; 89 mamones, de Saladillo a 8; 30 novillos, de T. Lauquen a 60; 18 vaq., de id a 30.

LALOR JUAN—
17 vaq. b. carne, de C. Casares a $ 25; 10 id c. gorda, de id a 27; 2 novillitos id id, de id a 31; 2 vacas id id, de id a 37; 4 novillitos b. carne, de id a 22; 6 vaq. c. gorda, de id a 32; 10 novillos id id, de id a 54; 18 terneros gordos, de Giles a 30; 11 vaq. gordas y carne gorda, de id a 38; 6 terneros m. gordos, de id a 37; 2 id gordos, de C. Casares a $ 29.50; 15 novillos c. gorda, de id a 56; 16 novillitos especiales, de id a 51; 16 vaq. c. gorda, de id a 57; 4 novillos g. y c. gorda, de T. Lauquen a 65; 12 id c. gorda, de id a 65; 4 novillitos id id, de id a 32; 4 vaq. id id, de id a 30.50; 2 novillitos flacos, de Las Heras a 16; 5 terneros regulares, de id a 10.50; 9 vaq. flacas, de id a 12.50; 11 novillitos id, de id a 12; 13 terneros regulares, de id a 10.50; 4 novillitos b. carne, de id a 24; 6 terneros regulares, de id a 10.50; 8 vacas g. y c. gorda, de Córdoba a 41.50; 13 id m. gordas, de id a 46; 4 id c. gorda, de id a 36; 17 terneros m. gordos, de id a 36; 17 id id id, de id a 34; 2 id regulares, de id a 15; 4 id buenos, de id a 26.50; 6 vacas especiales, de 9 de Julio a 61; 12 id id, de id a 65; 3 vaq. id, de Azul a 52.50; 9 novillitos m. gordos, de id a 56; 8 vacas especiales, de id a 62.50; 12 id gordas, de id a 48.50.

LANUSSE PEDRO y ANTONIO—
14 novillitos, de C. Brandsen a $ 15.50; 16 terneros, de id a 12.50; 14 mamones, de id a 11; 21 id, de Cauelas a 6.50; 2 id, de id a 10; 20 id, de id a 9; 12 id, de id a 7; 22 id, de id a 6; 4 id, de Juárez a 24; 6 vacas, de id a 45; 14 vaq., de id a 42.50; 4 novillitos, de id a 30; 18 novillos, de id a 75; 12 id, de id a 80; 15 novillitos, de Pehuajó a 35; 10 id, de id a 18.50; 13 id, de Rivadavia a 37; 11 id, de id a 37; 14 id, de id a 47.50; 12 novillos, de id a 45; 11 vaq., de Chivilcoy a 59; 14 id, de id a 52.50; 9 terneros, de T. Lauquen a 41.50; 6 id, de id a 49; 13 id, de id a 42; 12 id, de id a 35.50; 6 novillos, de Lincoln a 51; 7 id, de id a 56; 4 toros, de id a 40; 7 novillos, de San Luis a 69.50; 6 vaq., de Lincoln a 45; 12 id, de id a 49.50; 11 novillos, de id a 70; 10 id, de id a 59; 7 id, de id a 76; 9 vaq., de id a 55; 10 novillitos, de S. Fe a 45; 12 id, de id a 39; 11 id, de id a 36; 4 terneros, de Olavarría a 61; 5 id, de id a 58.50; 12 id, de id a 34.50; 11 id, de id a 45; 7 id, de id a 44; 11 novillos, de Córdoba a 59; 17 id, de id a 65.50.

MENDEZ Hnos. y Cía.—
20 novillos, de Lincoln a $ 57; 51 novillitos, de id a 40; 30 id, de Viamonte a 35.

MENDEZ y Cía., JORGE M.—
4 novillitos, de S. Fe a $ 42; 5 vaq., de id a 37; 8 id, de id a 30; 11 terneros, de id a 25.

MIHURA y Cía.—
54 novillos, de Nogoyá a $ 82; 2 novillitos, de Aranguren a 40; 3 vaq. de id a 40; 12 id, de id a 30; 3 terneros, de id a 20; 3 vaq.. de id a 20.

MAZZINO y Cía., ARNALDO—
6 vacas, de Pellegrini a $ 64; 14 id, de id a 54; 10 terneros, de id a 30; 10 id, de id a 22.

MANTEL y Cía. —
12 vacas, de Pellegrini a $ 45; 12 id, de id a 35; 23 terneros, de id a 33; 17 id, de id a 20.

MURRE y Cía., RAUL—
8 novillitos, de 25 de Mayo a $ 38; 9 terneros, de id a 33; 4 id, de id a 27; 10 id, de id a 23.

OLANO, DIAZ y Cía.—
5 novillitos, de A. Brown a $ 28; 5 terneros, de id a 22.

OJAM y LABIANO—
25 novillitos, de Las Flores a $ 53; 8 vacas, de id a 32; 2 terneros, de id a 40; 15 mamones, de id a 17.

PRYOR e Hijo.—
7 novillos, de Córdoba a $ 66; 12 vacas, de id a 51; 18 id, de id a 36; 15 novillitos, de id a 50; 6 id, de id a 34; 4 vaq., de id a 30.

PAZ ADOLFO F.—
66 terneros, de M. Chiquita a $ 16; 1 id, de id a 8.

RODRIGUEZ GABINO—
20 novillos, de T. Lauquen a $ 82.

ROBREDO ARTURO—
19 novillos, de C. Casares a $ 73.

BELTRAN SANSOT.—
44 novillos, Lincoln, pesos 73.

SANTAMARINA e hijos—
15 novillos, T. Lauquen, a pesos 61; 2 toros, id. 46; 2 novillitos id. a 25.

SCHUDLER y GOLAND.—
6 mamones, de Saladillo, a pesos 18.00.

SEGUE Hnos. y Cía.—
24 novillitos, P. Central, a $ 45.

SERANTES, CAIMI y Cía.—
12 terneros, de Chascomús, a pesos 15; 3 terneros id. 10; 4 terneros id. 18; 2 terneros id. 33; 2 terneros id. 17.

THOMPSON y Cía. E. A.—
35 mamones, de Azul, a pesos 19.

SALABERRY Y BERCETCHE.—
3 terneros, de Morón, a pesos 16; 6 vaquillonas id. 18; 5 vaquillonas id. 39; 10 vacas, de Baldarce, a 51; 14 vacas id. 47; 5 vaquillonas, de Marcos Paz, a 16.50; 2 terneros id. a 16; 10 novillitos a 10.50; 1 ternero id. a 12.50; 2 vacas id. a 17.50; 12 terneros id. a 31; 18 terneros id. a 11.50; 14 novillos id. a 31; 9 vaquillonas, de Juárez, a 27.50; 6 terneros id. a 21.50; 6 vacas Monte, a 37.50; 4 vacas id. a 50; 22 vaquillonas id. a 36; 15 vacas id. a 50; 13 vaquillonas id. a 30; 12 vaquillonas id. a 30; 4 novillitos id. a 30.50; 15 terneros id. a 24; 18 vaquillonas id. a 24; 16 novillos id. a 22; 2 toros id. a 40; 10 novillos id. a 81; 16 terneros, de Navarro, a 8.50; 3 vaquillonas id. a 20; 4 novillitos id. a 20; 7 terneros id. a 14.50; 5 vacas id. a 41; 5 vaquillonas id. a 14; 7 terneros id. a 14; 4 terneros, Tandil, a 22.50; 3 novillitos id. a 25; 2 terneros id. a 20; 7 vacas id. a 53; 11 vacas id. a 43; 4 vacas, de Pehuajó, a pesos 46.50; 11 novillos id. a 60.50; 7 novillos id. a 55.50; 4 vaquillonas, de Navarro, a 36; 5 vacas id. a 36; 3 terneros E. Echeverría, a 14; 5 vacas id. a 26.50; 5 terneros a 26; 4 vaquillonas id. a 44.50; 15 terneros, Magdalena, a 19.50; 14 terneros id. a 25.50; 16 terneros Villegas, a 15.50; 3 vaquillonas a 50; 10 terneros a 14.50; 12 vacas a 43; 5 terneros, C. Suárez, a 29; 13 terneros a 23; 3 terneros, Navarro, a pesos 15; 9 novillitos a 13.50; 6 vaquillonas a 18; 5 vaquillonas a 39.

UNZUE, ALZAGA y Cía.—
18 vaquillonas, P. Centarl, a pesos 42; 5 terneros id. 25; 9 novillitos, Pehuajó, a 50; 15 vaquillonas. a 50; 20 vacas, Giles, a 41; 10 vaquillonas, Giles a 41; 10 vaquillonas de 9 de Julio, a 56; 32 vaquillonas id. a 50; 139 mamones, de Navarro, a 18; 18 vacas a 60; 50 mamones a 23; 101 vacas a 41.

VELAZ y Cía. ANGEL—
10 novillos, de Pampa, a 72; 10 novillos de Navarro, a 62; 10 id. de Santa Fe, a 58; 11 id. de Navarro, a 8; 13 vaquillonas de Pampa, a 38; 20 vaquillonas id. a 25. 12 terneros id. a 24; 9 terneros id. a 39; 9 mamones, Navarro, a 12.

MERCADO DE HACIENDA LANAR

(Estación Tablada)

La entrada del día fué de 27015 animales, habiéndose vendido durante la mañana 22997 cabezas adquiridas en la siguiente forma: Compañía Sansinena, 1009; La Blanca, 2153; The Anglo, 2217; Wilson, 3050, Las Palmas, 1686; Armour, 3400; Smithfield, 3046 y 6436, para los avastecedores locales.

Los precios corrientes fueron los siguientes:

Capones especiales para mataderos de pesos a $ 15.50; capones especiales para frigorífico de 10 a 14.50; ovejas especiales para matadero de 12 a 13; ovejas genral para mataderos de 7.50 a 11.50; borregos especiales frigorífico de 10.20 a 11.30; boregos general para frigorífico de id a 9; corderos especiales para frigorífico de 12 a 14.70; corderos en general de id a 9 a 11.50; corderos general para matadros de 6 a 8.50.

VENTAS DE HOY

LASCURAIN Y ETSHEGARAY—
67 ovejas para mataderos de Otaño a 9.50; 144 ovejas frigorífico de id a 9.50; 20 corderos mataderos de id a 8.50; 39 capones para frigorífico de Crotto a 14.50; 64 ovejas mataderos de id a 11.50; 109 corderos para frigorífico de id a 10; 330 capones para mataderos de Bocayuva a 13.50; 326 corderos mataderos de id a 10.30; 150 corderos mataderos de id a 9.30.

MARTINES DE HOZ HNOS.—
294 corderos frigorífico de Vela a pesos 10.80; 139 corderos frigorífico d id a 9.50.

MALBRAN FELIX—
141 corderos frigorífico de Guanaco a pesos 10.30; 59 capones para frigorífico de id a 12.

OTAEGUI Y ESTEVES—
346 corderos frigorífico de Caleofú a pesos 8.90; 139 capones para mataderos de id a 11; 48 ovejas para mataderos de id a 7.80.

PARERA MUNOZ CARLOS—
15 corderos mataderos de Thompson a pesos 7.50; 36 coredros mataderos de id a 6.50; 42 ovejas mataderos de id a 7.50.

PELISSEN Y GUTIERRES—
118 corderos frigorífico de Toay a pesos 11.

PODESTA Y CIA. LDA.—
104 ovejas mataderos Arboleda a pesos 9.50; 70 capones frigorífico de id a 12; 58 corderos frigorífico de id a 9.

PAZ ADOLFO F.—
78 capones para frigorífico de Vidal a pesos 14.80; 219 ovejas para frigorífico de id a 11.70; 142 corderos frigorífico de id a 9; 10 capones para frigorífico de Peres a pesos 14; 79 ovejas frigorífico de id a 10.80; 176 corderos frigorífico de id a 9.

DRYSDALE Y CIA. J. A.—
73 corderos frigorífico de G. Chaves, a pesos 9; 25 corderos para matadero de Juárez a 6; 24 corderos mataderos de id a 8.50; 12 ovejas mataderos de id a 11.50; 109 corderos frigorífico de id a 9.30; 176 corderos mataderos de Alzaga a pesos 7.80; 23 corderos mataderos de Alzaga a pesos 8.50; 80 corderos mataderos de id a 9.30; 45 ovejas mataderos de id a 10.80.

ESTREME HNOS—
79 corderos frigorífico de Barroso a pesos 11.50.

ETCHART PEDRO—
117 corderos para frigorífico de Casares a pesos 9; 81 corderos para mataderos de id a 7.80.

ELORDY JUAN—
41 ovejas mataderos de Cané a pesos 11.30; 71 corderos frigorífico de id a 12.

ERRERA VALENTIN—
74 capones para frigorífico de id Relmo a pesos 12.30; 24 borregos, frigorífico de id a 11.

FERRARI HNOS. CIA.—
97 ovejas mataderos de Gigena, a pesos 8.30; 62 corderos mataderos de id a 8.20.

GENTA Y CIA. PEDRO—
84 capones frigorífico de Castex a pesos 11.

GIRALT Y A. LASTRA—
92 capones para frigorífico de Máipu, a pesos 14; 80 corderos para id de id a 11; 20 corderos mataderos de id a 7; 25 corderos mataderos de id a 6.

LAZARRALDE HNOS.—
285 corderos frigorífico de Ojeda a pesos 11.20; 156 ovejas mataderos de id a 11.60.

LA COOP. DE HACENDADOS—
200 capones para frigorífico de M. Longuera a pesos 12.80; 100 capones para frigorífico de Arrecifes a pesos 12.20.

SALABERRY Y BERCETCHE—
141 capones para frigorífico de Tandil a pesos 14.50; 38 corderos para frigorífico de Tandil a pesos 11.60; 246 corderos para frigorífico de Alzaga a pesos 11.30; 51 corderos de id a para a 9.30; 89 capones para frigorífico de Juárez a pesos 14; 10 corneros mataderos de id a 8; 271 corderos frigorífico de id a 12; 105 corderos frigorífico de Juárez a 9.30; 18 ovejas paar mataderos de Juárez a 11.50; 82 corderos mataderos de id a 10.80; 10 capones para frigorífico de la Luisa a pesos 14; 19 corderos mataderos de id a 7.50.

LANUSSE PEDRO Y ANTONIO—
199 capones frigorífico de Gazlley a pesos 14; 129 corderos frigorífico de id a 12.20; 22 ovejas mataderos de Ojeda a pesos 11; 78 corderos frigorífico de Ojeda a pesos 11.60; 105 ovejas mataderos de Algarobos a pesos 9.20; 78 corderos frigorífico de id a 8.40; 58 corderos mataderos de id a 8.50; 28 capones frigorífico de Victoria a 15; 129 ovejas mataderos de id a 8.50; 49 corderos frigorífico de id a 8.80; 21 capones frigorífico de Mercedes a pesos 10; 61 corderos mataderos de Mercedes a 6.50; 21 ovejas mataderos de id a 10.50; 53 corderos frigorífico de id a 6.50.

LANUS Y CIA. A. E. —
239 corderos frigorífico Langraman a pesos 11.00; 43 corderos frigorífico de G. a pesos 13.50.

THOMPSON Y CIA. E. A.—
46 capones para frigorífico de Durán a pesos 11.50; 54 ovejas para mataderos de id a 10.

MERCADO DE HACIENDA PORCINA

Liniers

Sin variación, el mercado en general.

La entrada del día fué de 1.170 cerdos. Las compras efectuadas por los frigoríficos, durante la mañana, fueron las siguientes: La Blanca 114; el Swift 96 y el Anglo 36 cerdos.

Los precios variaron para cerdos flacos y generales, entre $ 0.25 y 0.30; cerdos de media gordura, entre 0.32 y 0.37; capones especiales de frigorífico, entre 0.38 y 0.43; id id consumo, entre 0.45 y 0.50, y excepcionales, $ 0.52 el kilo.

Ventas de hoy

SEGUI Hnos. y Cía.—
53 cerdos, de Rojas a $ 0.44.

ACCAME, BELLINI y Cía.—
7 cerdos, de Lincoln a $ 0.44; 11 id, de id a 0.30.

PALACIOS Hnos.—
50 cerdos, de Lincoln a $ 0.44; 5 id, de id a 0.35.

OJAM y LABIANO—
17 cerdos, de Tandil a $ 0.41.

AYARRAGARAY y DUHART Hnos.
20 cerdos, de La Niña a $ 0.44.

CROHARE SALVADOR—
33 cerdos, de la Pampa a $ 0.45; 1 id, de id a 15; 1 id, de id a 15; id, de id a 10.

ARANCET y Cía., PEDRO—
30 cerdos, de Oeda a $ 0.41.

D'HERS y Cía., FRANCISCO—
35 cerdos, de Baradero a $ 0.41.

TORLASCHI ENRIQUE—
29 cerdos, de 9 de Julio a $ 0.4?; 20 id, de id a 0.45.

MONTANARO DANIEL—
15 cerdos, de A. Brown a $ 0.4?; 2 id, de id a 0.25.

VELAZ y Cía., ANGEL—
20 cerdos, de la Pampa a $ 0.44.

SALABERRY y BERCETCHE—
36 cerdos, de Saladillo a $ 0.44.

IRIART ADOLFO—
10 cerdos, de Rivadavia a $ 0.4?; 15 id, de id a 0.43.

AMORETTI CAYETANO—
60 cerdos, de M. Paz a $ 0.4?; 20 id, de id a 0.45.

ETCHART PEDRO—
18 cerdos, de Rojas a $ 0.41.

DE LELLIS y PAGES Hnos.—
20 cerdos, de Hereford a $ 0.4?; 114 id, de Micheo a 0.43; 38 id, de id a 0.52; 21 id, de Sarmiento a $ 0.4?; 25 id, de Micheo a 0.43; 27 id, de id a 0.48; 26 id, de id a 0.41.

CRESPO y RODRIGUEZ—
28 cerdos, de Salto a $ 0.44; 6 id, de id a 0.47; 35 id, de Salto a 0.48; 25 id, de id a 0.47; 11 id, de Pergamino a $ 16; 26 id, de la beria a 0.48; 4 id, de Pergamino; 0.40.

RIPOLL JUAN S.—
35 cerdos, de Bragado a $ 0.4?; 25 id, de id a 0.42; 35 id, de ... fes a 0.43; 17 id, de id a 0.4?.

MARITIMAS

MAREA Y VIENTO

Horas	Pies	Pulgadas	Viento
6	21	8	Sud
7	21	8	"
8	21	4	"
9	21	—	"

ENTRADAS Y SALIDAS DE BUQUES DE ULTRAMAR HABIDAS EN EL PUERTO DE LA CAPITAL DESDE LAS 8 DE AYER HASTA LAS 8 DE HOY

Entradas—

Vapor nacional José Menéndez, de Suecia, en la dársena Sud, con carga.
Vapor británico Santa Anna, de Rosario, en el dique 2, a descargar.
Vapor japonés Kanahawa Maru, de Kobe, en el dique 3, con carga.
Vapor noruego Torlak Skogland, de Cardiff, en la dársena Sud, con carbón.
Vapor británico Baroness, de Glasgow, en el dique 4, con carga.
Vapor danés Junsboved, de la ..., en el Riachuelo, con carga.
Vapor británico Gascossier, de ...beres, en el dique 1, con carga.
Vapor británico Greinen, del Rosario, en la dársena Norte, a completar su cargamento.
Vapor británico Harlington, de Cardiff, en la dársena Sud, con carbón.

Salidas—

Vapor alemán Antonio Delfino, para Hamburgo, con pasajeros y carga.
Vapor italiano Príncipe di Udine, para Génova, con pasajeros y carga.
Vapor Holandés Kennemerland, para Amsterdam, con frutos.
Vapor holandés Albireo, para Hamburgo, con carga.
Vapor inglés Duquesa, para la Plata, a completar su carga.
Vapor holandés Stad Amsterdam, para Rosario, a cargar.
Vapor nacional Río Negro, para Ushuaia, con carga.
Vapor británico Mansdnock, para Rosario, a cargar.

VAPORES ESPERADOS

Hoy:
Italiano Francesca, de Trieste y escalas en la Dársena Norte, con pasajeros y carga general.
Alemán Crefeld, de Bremen y escalas en la Dársena Norte, con pasajeros y carga general.
Británico Egyptian Transport, de Cardiff en el Dock Sur, a descargar.
Holandés Eemland, de Rotterdam, en el dique 3, a descargar.
Británico Sittang, de Glasgow en la Dársena Sur, a descargar.
Noruego Kari Skogland, de Rosario, en el dique 2, a descargar.

Mañana:
Británico Avon, de Southampton y escalas en la Dársena Norte, con pasajeros y carga general.
Holandés Zeelandia, de Amsterdam, en la Dársena Norte, con pasajeros y carga.
Británico Vestris, de Nueva York y escalas en la Dársena Norte, con pasajeros y carga general.
Francés Formosa, de Génova y escalas en la Dársena Norte, con pasajeros y carga general.
Nacional Presidente Mitre, de Comodoro Rivadavia y escalas en la Dársena Sur, con pasajeros y carga general.
Español Altube Mendi, de Hamburgo en el dique 3, a descargar.

VAPORES A SALIR

Hoy:
Francés Samara, de la Dársena Norte (a las 16) para Burdeos y escalas con pasajeros y carga general.
Británico Mary Amelia, de la Dársena Norte para San Vicente, con productos, a órdenes.

Carnet del Hacendado y del Agricultor

Entradas en los mercados distintos y cotizaciones del día

MERCADO DE HACIENDA VACUNA

Entrada total: 7.526 animales; novillos, 2.675; vacas, 1.880; terneros, 2.971.
Compra total de los frigoríficos: 3.391 cabezas.

Cotizaciones del día		La libra			Plaza
Novillos especiales (Baby-beef)	De $	—	a	—	Muy floja
" excepcionales (Chilled-beef)	"	—	"	—	"
" " de frigorífico (Chilled-beef)	"	—	"	0.15	Floja
" gordos y especiales de frigorífico, para congelar	"	0.12	"	0.13	Muy floja
" cuarterones gordos de frigorífico	"	0.10	"	0.11	"
Novillos y vaquillonas mestizos, gordos y especiales hasta 400 libras	"	0.15	"	0.16	"
" " " " " más de 400 libras	"	0.12	"	0.14	"
Vacas mestizas nuevas y gordas	"	—	"	0.08	Muy floja
" generales gordas	"	0.06	"	0.07	"
" viejas	"	—	"	0.05	"
Terneros especiales	"	0.16	"	0.18	Firme
" mamones	"	0.17	"	0.19	"
Haciendas de conserva	"	0.05	"	0.08	Encalmada

MERCADO DE HACIENDA LANAR

Entrada total: 27.015 animales.
Compra total de los frigoríficos: 6.436. Consumo total: 6.436 cabezas.

Cotizaciones del día		La libra			La plaza
Capones pesados pelados	De $	0.19	a	0.21	Encalmada
" livianos gordos pelados de frigorífico	"	0.24	"	0.26	Encalmada
" " gordos con lana	"	—	"	—	"
" pesados con lana	"	—	"	—	"
Ovejas livianas gordas con lana	"	—	"	—	"
" " " peladas	"	0.21	"	0.23	"
" pesadas con lana	"	—	"	—	
" " peladas	"	0.16	"	0.18	Floja
Corderos especiales de frigorífico	"	0.33	"	0.35	Encalmada
" " " consumo	"	0.29	"	0.31	Floja
Borregos " " frigorífico	"	—	"	—	"
" gordos consumo	"	0.20	"	0.22	Muy floja

MERCADO DE HACIENDA PORCINA

Entrada total: 1.170 animales.
Compra total de los frigoríficos: 246 cabezas.

Cotizaciones del día		La libra			La plaza
Cerdos mestizos excepcionales	De	0.50	a	0.52	Animada
" " especiales de más de 140 kilos	"	—	"	0.48	"
" " " " 120 a 130 "	"	0.45	"	0.47	"
" " " " 100 " 110 "	"	0.41	"	0.44	"
Capones frigorífico " " 80 " 95 "	"	0.42	"	0.46	Sostenida
" de media gordura, según clase	"	0.36	"	0.39	Animada
" para invernada, según clase	"	0.20	"	—	Floja

BOLSA DE CEREALES

Entradas totales	Mínimo	Máximo
Trigo		
Triguillo		
Maíz		
Lino		
Nabo		
Avena		
Cebada		
Cebadilla		
Centeno		
Alpiste		
Semilla de alfalfa		
Harina		
Afrecho		
Afrechillo		
Rebacillo		
Patatas		
Porotos		
Maní		
Girasol		
Maíz de guinea		
Paja de guinea		
Pasto		
"		

Sin operaciones

MERCADO CENTRAL DE FRUTOS

Movimiento de lanas	1922	1921
Entrada		
Salida		
Entrada desde el 1o. de julio		
Existencia		

Cotizaciones del día	Los 10 kilos	Plaza
Cruza gruesa, buena a superior (nueva)		
" " regular a inferior		
" mediana, buena a superior		
" " regular a inferior		
" fina, buena a superior		
" " regular a inferior		
Mestiza fina (Rambouillet), buena a superior		
" " regular a inferior		

Sin operaciones

BOLSA DE COMERCIO DE PRODUCTOS FORESTALES

ENTRADAS — Estación Colegiales: Carbón: 225 toneladas; Leña: 30 toneladas; Pasto: 3.516 fardos chicos.
" " Bs. Aires: " — " " — "

Cotizaciones del día	Colegiales (Los mil kilos)			Buenos Aires		
Carbón quebracho blanco	58.—	a	68.—	54.—	a	64.—
" mezcla	48.—	"	58.—	—		—
" algarrobo Santiago	—		—	—		—
" " Córdoba mezcla	—		—	—		—
Carbonilla quebracho blanco	30.—	"	35.—	30.—	"	35.—
Leña quebracho colorado, torta Campana	30.—	"	21.—	31.—	"	33.—
" " " " media Campana	27.—	"	28.—	—		—
" " " Campana	28.—	"	29.—	29.—	"	30.—
" " " media Campana	—		—	—		—
Astillas sauce	8.—	"	9.—			
Atados sauce, la carrada	5.50	"	6.—			
" " metro cúbico	6.50	"	7.—			
Leña algarrobo	—		—			
Alfalfa especial de Santiago	45.—	"	60.—			
" Córdoba	—		—			
" mezcla	30.—	"	45.—			

Las cotizaciones indicadas son por mercaderías sobre vagón y en condiciones de recibo.
El carbón húmedo del 5 al 10 por ciento de descuento.

Francisco Grande Novoa
CONSIGNATARIO
HACIENDA, CEREALES Y FRUTOS
CASA FUNDADA EL 30 DE JULIO DE 1897
REPRESENTANTES: en Bahía Blanca, Olavarría, Coronel Pringles, Leandro N. Alem (Vedia), Las Flores, Gorchs, Carlos Casares, Pehuajó, Coronel Suárez, Villarino, Arenales, General Pinto, Junín, Gonzalez Chaves, Mercedes (B. Aires) Pellegrini, Rosas, Saladillo, Cañuelas, Rauch, 25 de Mayo, Santa Rosa (Pampa), General Uriburu y Bell Ville.
Remates. Compra Venta, Campos, Propiedades, Hipotecas, Descuentos, atendido personalmente por el señor Grande Novoa
Se tramitan Hipotecas en el Banco Hipotecario Nacional
FLORIDA 251 U. T. 7283 Avenida

Vacuna "PAUL" CONTRA EL CARBUNCLO INFALIBLE
Est. Veterinario Paul Hnos. Ltd.
Maipu 25 Buenos Aires

NAFTA
WICO
A GRANEL
a 27 centavos m/n el litro en los garages o en los surtidores
SECCION VENTAS
1134 — AVENIDA DE MAYO — 1134
WEST INDIA OIL COMPANY
Casa Matriz: PASEO COLON 185 - Bs. As.

Británico Royal Transport, del Dock Sur para Rosario, a cargar.
Nacional Libertad, de la Dársena Norte, para la rada.
Británico San Fraterno, del Dock Sur para San Pedro, de California, en lastre.
Británico Euclid, de la Dársena Norte, para Glasgow, con productos.

VAPORES DE LOS RIOS

Llegaron hoy:
Barón de Río Branco, del Carmelo.
Ciudad de Montevideo, de Montevideo.
Helios, del Real.
Salen hoy:
Formosa, a las 15, para el Real.
Ciudad de Montevideo, para Montevideo, a las 22.

PUERTO DE LA PLATA

Entradas:
Vapor británico Duquesa, de Buenos Aires, a completar cargamento.
A salir hoy:
Vapor británico Demerara, para Liverpool y escalas, con pasajeros y carga general.
A salir mañana:
Vapor británico Highland Laddie para Londres y escalas, con pasajeros y carga general.

LINEA DE LA COSTA SUR

Mañana es esperado en la dársena Sud el vapor Presidente Mitre, de Comodoro Rivadavia, con carga.
Ayer zarpó el transporte nacional Río Negro, para Ushuaia, con carga.

CORRESPONDENCIA DEL Y PARA EL EXTERIOR

Se distribuirá:
Hoy, de Europa y Brasil, en el Francesca, con fechas hasta el 11 de noviembre.
Hoy, de Europa y Brasil, en el Crefeld, con fechas hasta el 17 de noviembre.
Mañana, de Europa y Brasil, en el Formosa, con fechas hasta el 17 de noviembre.
Mañana, de Europa y Brasil, en el Zeelandia, con fechas hasta el 20 de noviembre.
Mañana, de Norte América y Brasil, en el Vestris, confechas hasta el 18 de noviembre.
Mañana, de Europa y Brasil, en el Avon, con fechas hasta el 21 de noviembre.
El 10, de Europa y Brasil, en el Mendoza, con fechas hasta el 20 de noviembre.
El 11, de Europa, en el Bilbao, con fechas hasta el 16 de noviembre.
El 12, de Europa y Brasil, en el Césare Battisti, con fechas hasta el 18 de noviembre.
El 12, de Europa y Brasil, en el Highland Piper, con fechas hasta el 21 de noviembre.
El 12, de Norte América y Brasil, en el American Legión, con fechas hasta el 25 de noviembre.
El 16 de Europa y Brasil, en el España, con fechas hasta el 24 de noviembre.
El 17, de Europa y Brasil, en el Córdoba, con fechas hasta el 27 de noviembre.
El 18, de Europa y Brasil, en el Balmes, con fechas, hasta el 21 de noviembre.
El 18, de Europa y Brasil, en el Formosa, con fechas hasta el 27 de noviembre.
El 18, de Europa y Brasil, en el Principessa Mafalda, con fechas hasta el 30 de noviembre.
El 20, de Europa y Brasil, en el Palermo, con fechas hasta el 25 de noviembre.
El 21 de Europa y Brasil, en el Plata, con fechas hasta el 2 de diciembre.
El 22, de Europa y Canarias, en el Infanta Isabel de Borbón, con fechas hasta el 7 de diciembre.
El 22, de Europa y Brasil, en el Orania, con fechas hasta el 4 de diciembre.
El 23, de Europa y Brasil, en el Almanzora, con fechas hasta el 5 de diciembre.
El 24, de Europa y Brasil en el Atlanta, con fechas hasta el 2 de diciembre.
El 24, de Norte América y Brasil, en el Pan América, con fechas hasta el 7 de diciembre.
El 24, de Europa y Brasil en el Highland Glen, con fechas hasta el 4 de diciembre.
El 24, de Europa y Brasil, en el Alba, con fechas hasta el 2 de diciembre.
El 24, de Europa y Brasil, en el Cap Norte, con fecha hasta el 5 de diciembre.
El 24, de Europa y Brasil, en el Giulio Césare, con fechas hasta el 8 de diciembre.
El 25 de Europa y Brasil, en el Lutetia, con fechas hasta el 9 de diciembre.
El 26, de Europa y Brasil, en el Daror, con fechas hasta el 6 de diciembre.
El 27, de Euorpa y Brasil, en el Sierra Nevada, con fechas hasta el 6 de diciembre.

Se despachará:
Mañana, a las 8, en el Highland Laddie, para Gran Bretaña, con alcance,
El 10, a las 13, en el Pincio, para Brasil, Senegal, Canarias y Europa, con alcance hasta las 19.
El 12 a las 19. en Duquesa, para Gran Bretaña. Sin alcance.
El 13, a las 8, en el Duca D'Aosta, para Brasil y Europa, sin alcance.
El 14, a las 18, en el Galicia, para Brasil y Europa, sin alcance.
El 15, a las 13, en el Avon, para Brasil, Madeira, Australia, Nueva Zelandia, Sud Africa y Europa, con alcance, hasta las 19.
El 15, a las 13 en el Zeelandia, para Brasil Canarias y Europa, sin alcance.
El 15, a las 13, en el Formosa, para Brasil, Senegal, Canarias y Europa, con alcance hasta las 19.
El 18, a las 13, en el Vestris, para Brasil, Japón, Centro y Norte América, sin alcance.
El 20, a las 13 en el Césare Battisti, para Brasil y Europa, sin alcance.
El 20, a las 13, en el Mendoza, para Brasil, Senegal, Canarias y Europa, con alcance hasta las 19.
El 21, a las 13, en el American Legión, para Brasil, Japón, Centro y Norte América, con alcance hasta las 19.
El 21, a las 8, en el Villagarcía, para Europa, sin alcance.
El 22, a las 13, en el Indiana, para Brasil y Europa. Con alcance hasta las 19.
El 22, a las 13, en el Crefeld, para Brasil y Europa, con alcance hasta las 19.
El 28, a las 8, en el Highland Piper, para Gran Bretaña, con alcance hasta las 19.
El 24, a las 13, en el Francesca, para Brasil y Europa, sin alcance.
El 25, a las 13, en el Córdoba, para Brasil, Senegal, Canarias y Europa, con alcance hasta las 19.
El 27, a las 8, en el Pssa. Mafalda, para Brasil Senegal y Europa, con alcance hasta las 19.
El 28, a las 8, en el Bilbao, para Europa. Sin alcance.

BANCO HIPOTECARIO NACIONAL

AL PUBLICO

EL BANCO NO TIENE CORREDORES

La tramitación de las solicitudes de préstamos en el Banco, como la de cualquier otro asunto relacionado con sus operaciones, **NO NECESITA LA INTERVENCION DE CORREDORES.**

El Banco ha instalado una oficina destinada especialmente para atender el trámite de los diversos asuntos y suministrar al público los informes que éste requiera, tanto para iniciar sus pedidos como para subsanar los inconvenientes que se le presentaran, **SIN NECESIDAD DE RECURRIR A INTERMEDIARIOS.**

Julio 1922.

BANCO HIPOTECARIO NACIONAL

25 DE MAYO 245 y 263 — BUENOS AIRES

CONDICIONES GENERALES DE LOS REMATES

1o.—Los remates están sujetos a la aprobación del Directorio, y se hacen por cuenta del deudor, con sujeción a la ley No. 10676.
2o.—El comprador podrá continuar con la hipoteca que reconoce la propiedad, abonando la diferencia entre la deuda actual y el precio de compra.
3o.—Todo comprador abonará en efectivo, al firmar el boleto, el 3 o|o de seña y el 1 o|o de comisión.
4o.—Los títulos de propiedad pueden ser revisados en el archivo del Banco antes del remate.
5o.—Por mayores informes, ocurrase a las oficinas del Banco.

CAPITAL

EL LUNES 11 DE DICIEMBRE, EN SU LOCAL, a las 14.30 horas. Casa calle Mendoza No. 3965, entre Triunvirato y Estomba. Mide 8m66 de frente al SE. por 43m30 de fondo. Consta de zaguán, sala, 7 habitaciones, comedor y dependencias.
No. Ho. 9076, 6 o|o. Base, $ 16.500. Hipoteca, $ 14.000. Deuda actual, $ 11.728.
LA EPOCA, Inic. 26 nov. 1922.

EL LUNES 11 DE DICIEMBRE, EN SU LOCAL, a las 14.30 horas. Casa calle Nahuel Huapi No. 5767, entre Ceretti y Alzpurúa. Mide 25m08 de frente al SE. por 40 mts. de fondo, o lo poco más o menos que resulte entre muros. Consta de jardín al frente, 4 habitaciones, galería, comedor, sótano, en altos 1 pieza de servicio y dependencias. Además caballeriza con altillo.
No. Ho. 19307, 6 o|o. Base, $ 3.000. Hipoteca, $ 1.800. Deuda actual, $ 1.573.
LA EPOCA, Inic. 26 nov. 1922.

EL LUNES 11 DE DICIEMBRE, EN SU LOCAL, a las 14.30 horas. Casa-quinta calle Republiquetas No. 4058, entre Triunvirato y Estomba. Mide: 17m32 de frente al N., por 43m30 de fondo. Consta de jardín al frente, galería, sala, comedor, 1 habitación, pequeña pieza y dependencias.
No. Ho. 6876, 6 o|o. Base, $ 8.500. Hipoteca, $ 6.500. Deuda actual, $ 5.381.
LA EPOCA, Inic. 26 nov. 1922.

EL MARTES 12 DE DICIEMBRE, EN SU LOCAL, a las 14.30 horas. Casa Homberg número 2332, entre Olazábal y Blanco Encalada. Mide: 8 m 66 de frente al NE. por 13m89 en el costado SE. y 12m89 en el otro costado al NO. Consta de 3 habitaciones y dependencias.
No. Ho. 32122, L. Base, $ 3.000. Hipoteca $ 2.000. Deuda, $ 1.570.
LA EPOCA, Inic. 27 nov. 1922.

EL MARTES 12 DE DICIEMBRE, EN SU LOCAL, a las 14.30 horas. Casa Costa Rica número 4528, entre Malabia y Acevedo. Mide: 8m66 de frente al NE., sobre la calle Costa Rica; 25m67 de fondo en el costado SE. y 23m92 en el NO. y 8m80 en el contrafrente. Consta de zaguán, sala, vestíbulo, 3 habitaciones, comedor, galería y en altos 1 pieza de servicio. Dependencias.
No. Ho. 4067, 6 o|o. Base, $ 8.200. Hipoteca, $ 9.000. Deuda, $ 7.359.
LA EPOCA, Inic. 27 nov. 1922.

EL MARTES 12 DE DICIEMBRE, EN SU LOCAL, a las 14.30 horas. Propiedad calle Méndez de Andes Nos. 1617|19|21, entre Morelos y Tte. Gral. Donato Alvarez. Mide: 19m04 de frente al SE. por 39m25 de fondo al SO. y 39m33 al NE., o lo poco más o menos que resulte entre muros. Consta de dos casas al frente, conteniendo cada una dos salas, vestíbulo, 2 habitaciones y una pieza de servicio en altos y 8 departamentos de 2 habitaciones y una pieza de servicio cada uno. Todo con dependencias.
No. Ho. 17563, 6 o|o. Base, $ 45.500. Hipoteca, $ 41 000. Deuda, $ 35.491.
LA EPOCA, Inic. 27 nov. 1922.

EL MARTES 12 DE DICIEMBRE, EN SU LOCAL, a las 14.30 horas. Petit-hotel Viamonte Nos. 1709,19, entre Rodríguez Peña y Callao. Mide: 9m53 de frente al S., 17m32 de fondo al E., 16m45 al O., donde empieza un martillo en contra de 3m78 por 0m72, a cuyo extremo sale una línea de 5m75 hasta dar con la del costado E., formando de este modo el contrafrente una línea quebrada. Se compone de subsuelo y tres plantas altas. Subsuelo: vestíbulo, 6 piezas para escritorios y pasaje. Primera planta alta: hall, sala, antesala, comedor, 1 habitación y office. Segunda planta alta: hall, 5 habitaciones, comedor, terraza y escalera a la tercera planta, que consta de 2 piezas de servicio, comedor y gran terraza. Todo con dependencias.
No. Ho. 11977, 6 o|o. Base. $ 72.000. Hipoteca, $ 60.000. Deuda, $ 50.838.
LA EPOCA, Inic. 27 nov. 1922.

EL MIERCOLES 13 DE DICIEMBRE, EN SU local a las 14.30 horas. Casa Arribeños No. 2307 esquina Olazabal Nros. 1683|99. Mide: 20 m. 02 de frente al S. E. por 11 m. 56 de fondo que es también frente al S. O. y 11 m. 39 al N. E. Consta de salón de negocio, 3 piezas y dependencias.
No. Ho. 3.639, 6 o|o. Base $ 20.000.|Hipoteca $ 13.100. Deuda $ 10.711.
Inic. nov. 28

EL MIERCOLES 13 DE DICIEMBRE, EN SU local, a horas 14.30. Casa calle Cuba número 3844, entre Paroissien y Manzanares. Mide: 8 m. 66 de frente al N. E., igual extensión al S. O.; 32 m. 995 de fondo en sus costados N. O. y S. E. o lo poco más o menos que resulte entre muros. Consta de zaguán, vestíbulo, sala, galería cerrada, 2 habitaciones, comedor y dependencias.
No Ho. 34 109, 6a. Base $ 9.500. Hipoteca $ 7.000. Deuda actual, $ 6.731.
Inic. nov. 28

EL JUEVES 14 DE DICIEMBRE, EN SU local a horas 14.30. Propiedad calle Boyacá números 1090|98, esquina Gaona números 2104|20. Mide: 26 metros de frente al N., por 31m03 en su otro frente al Este, 27m04 al S., y 30m41 al O., o lo poco más o menos que resulte entre muros. Edificio compuesto de dos casas, con la siguiente distribución. Casa Boyacá números 1090|98, esquina Gaona números 2104|8, consta de salón negocio, comedor y galería y con entrada por el número 2103, de sala, 5 habitaciones y un galpón. Casa Gaona números 2114|20 con salón negocio 4 habitaciones, galería y pequeña pieza. Dependencias.
No. Ho. 34781. Serie 7a. Base: pesos 28.000. Hipoteca: $ 19.000. Deuda actual: $ 18.495.
LA EPOCA, Inic. 29 noviembre de 1922.

LA PLATA

FRACCION DE CAMPO EN VILLA ELISA, partido de La Plata, provincia de Buenos Aires; en su local, calle 25 de Mayo números 245|63 (Capital Federal), el DIA 15 DE DICIEMBRE, a horas 14.30; distante unas 30 cuadras al O. de la estación del F. C. S., designada como manzanas números 2-4 al 7, 10 al 15, 17 al 25, 29 al 36, 44 al 49, 62 al 65, con superficie total de 25 hects. 14 áreas, 27 cs y 23 dec. cds., lindando entre sí con calles públicas y en medio con M. Moreno y M. Coronel; al SO. con las chacras de Villa Elisa, letras A y B; al SE., con las manzanas 28, 42, 43, 60, 61, 80 al 83, y al NE., con las 50, 66 y 37. Existe un edificio en forma de chalet con 3 habitaciones y dependencias además un galpón de 5 departamentos con boxes, 4 piezas y dependencias. La deuda por afirmado es a cargo del comprador.
No. Ho. 2208 15379. Serie 6 o|o. Base: pesos 27.700. Hipoteca: pesos 24.000. Deuda actual: 20.775:555.
LA EPOCA, Inic. 26|11|922.

CASA-QUINTA EN VILLA BALLESTER, Ptdo. de San Martín (Prov. de Buenos Aires), ubicada en la calle Balcarce No. 73; en su local, calle 25 de Mayo Nos. 245|63 (Capital Federal), el DIA 15 DE DICIEMBRE, a horas 14.30; edificada en terreno de 1.415 m. 3337 ctms. cdos. Consta de dos cuerpos de edificio, el primero y principal de 9 habitaciones y el segundo de cuatro habitaciones, dependencias en ambos.—No. Ho. 4122|29120, serie 4a. Base, $ 20.100. Hipoteca, $ 16.000. Deuda actual, pesos 15.187:271.
LA EPOCA, Inic. 26|11|922.

CASA EN LA CIUDAD DE LA PLATA, ubicada en la calle 4 Nos. 365|69|81; en su sucursal La Plata, el día 21 de diciembre, a horas 14; edificada en terreno de 368.20 m. c., conteniendo: 1 salón, 3 habitaciones y demás dependencias, No. Ho. 4852|33102. Serie 6 o|o. Base $ 5.300. Hipoteca $ 4.400. Deuda actual pesos 3.808:852.
LA EPOCA, Inic. 2|12|922

LOTES DE CAMPO UBICADOS EN EL PARTIDO de Avellaneda, próximos a las estaciones Sarandí y Domínico, del F. C. S. (Prov. de Buenos Aires), en su local, calle 25 de Mayo Nos. 245|63 (Capital Federal), el DIA 15 DE DICIEMBRE, a horas 14.30, a saber:
1o. Cinco lotes designados en un plano especial con los números 36 al 40, con superficie los 4 primeros, de 50.000 m. c. cada uno y el 5o. de 33.156.30 m. c., lindando: en conjunto, por estar unidos: al NE., con A. Núñez; al SE., con los lotes 41 al 45, J. y D. Núñez; al SO., con la Vda. de Domínico, y al NO., con C. N. de Ruiz.
2o. Una fracción del lote 45 de la sección F., compuesta de 10.693.89 m. c., lindando: al NO., con el lote 36; al NE., con el 46; al SO., lote 44, y al SE., con el lote N. — No. Ho. 4237|29751, serie 4a. Base, $ 18.600. Hipoteca, $ 12.150. Deuda actual, $ 11.532:835.
LA EPOCA, Inic. 26|11|922.

CASA EN LA CIUDAD DE LA PLATA, UBICADA en la calle 4 No. 1120; en su sucursal La Plata, el día 26 DE DICIEMBRE, a horas 14; edificada en terreno de 450 m. c., contiene 10 habitaciones y demás dependencias. — No. Ho. 3894|32135, serie L Base, $ 8.900. Hipoteca, $ 7.000 Deuda actual, $ 5.497:418.
LA EPOCA, Inic. 6|12|922.

FRACCION DE CAMPO EN QUILMES PROXIMA a las estaciones Berazategui y Villa España (F. C. S.); en su local. calle 25 de Mayo Nos. 245 63 (Capital Federal) el día 22 DE DICIEMBRE, a horas 14.30; con superficie de 369 hectáreas, 76 áreas y 54 centiáreas, lindando: al NO., Villa Rossi; al SE., con A. Demarchi; al SO., J. Piñero y pueblo San Francisco, y al NE., Río de la Plata. Base, $ 170.000 m|n. El comprador abonará el 20 o|o del precio al contado en efecto, y el 80 o|o restante en hipoteca con garantía de la misma propiedad, con interés del 6 o|o y amortización anual acumulativa del 1 o|o, pagaderos por semestres adelantados. — Antecedentes en No. Ho. 2335|15767, serie 6 o|o.
LA EPOCA, Inic. 8|12|922.

ROSARIO

CASA EN LA CIUDAD DE ROSARIO, UBICADA en la calle Sarmiento No. 435, entre Urquiza y Tucumán; en su sucursal Rosario, el DIA 19 DE DICIEMBRE a horas 11; edificada en terreno de 10m392 de frente al O. por 29 metros de fondo.
No. Ho. 117|5963. Serie 6 o|o. Base: pesos 15.400. Hipoteca: $ 12.000. Deuda actual: $ 9.934:412.
LA EPOCA, Inic. 10. diciembre 1922.

FRACCION DE CAMPO UBICADA EN EL Departamento General Belgrano, distrito Tortugas; en su sucursal Rosario, el día 21 de diciembre a horas 11; con superficie de 636 hectáreas 7.771 m. c., libre de calles; lindando: al N., Colonia Caracciolo; al S., lotes 7 y 5, calles en medio en estos rumbos; al E., lote 2 y al O., lote 4. No. Ho. 629|22159. Serie 6 o|o. Base $ 26.800. Hipoteca $ 22.000. Deuda actual $ 18.430:183.
LA EPOCA, Inic. 2|12|922

CASA EN LA CIUDAD DE ROSARIO, ubicada en la calle Balcarce Nos. 26|32, entre las de Güemes y Rivadavia; en su sucursal Rosario, el día 21 de diciembre, a horas 11; a 65.76 mts. hacia el N. de la calle Güemes y a 32.05 mts. hacia el S. de la calle Balcarce, según plano firmado por el ingeniero Servando Cardozo, que corre agregado al expediente respectivo, edificada en terreno de 14 m. 29 de frente al E., por 39 m. 65 de fondo, lo que hace una superficie de 566.59 m. c. **Nota**: se hace constar que parte de lo edificado en el costado Norte se encuentra sobre un terreno sobrante, no gravado al Banco en hipoteca. No. Ho. 384|16127 6 o|o. Base $ 10.000. Hipoteca $ 10.000. Deuda actual $ 8.566:176.
LA EPOCA, Inic. 2,12|922

PROPIEDAD EN LA CIUDAD DE ROSARIO calle San Martín Nos. 831 39, entre Rioja y Córdoba; en su sucursal Rosario, el día 27 DE DICIEMBRE. a horas 14; edificada en terreno que mide: 9m526 de frente al O., por 48m225 de fondo en su costado norte y 50m190 en el del sud. — No. Ho. 33|1688, serie 6 o|o. Base, pesos 65.300. Hipoteca, $ 80.000. Deuda actual, $ 64.578:788.
LA EPOCA, Inic. 8|12|922.

SANTA FE

CASA EN LA CIUDAD DE SANTA FE, UBICADA en la calle Rioja No. 274; en su sucursal Santa Fe, el DIA 19 de DICIEMBRE, a horas 11; edificada en terreno de 11m00 de frente por 57m70 de fondo.
No. Ho. 266|23270. Serie 2a. Base: pesos 11.300. Hipoteca: $ 10.000. Deuda actual: $ 9.219:110.
LA EPOCA. Inic. 10. diciembre 1922.

CASA-QUINTA EN LA CIUDAD DE SANTA Fe, con frente a las calles Güemes, Castellanos y Bulevar Gálvez; en su sucursal Santa Fe, el día 21 DE DICIEMBRE, a horas 11; el terreno está formado por los lotes designados en el plano respectivo, con los Nos. 1 al 8 de la manzana KK, con las siguientes dimensiones y linderos: los lotes 1, 2, 3, 5, 6 y 7, miden: 32m47 de frente al S., por 86m60 de fondo, lindan do; al N., Enrique Perrel, calle en medio, al S., bulevar Gálvez; al E., C. Porta; al O., C. Rosas, calle en medio. Los lotes 4 y 8 mide cada uno: 10m825 de frente al N. y S., por 43m30 en los lados E. y O., los que siendo unidos por los fondos lindan en conjunto: al N., calle pública, al S., bulevar Gálvez; al E., con resto de la misma manzana y al O., con A. Abad. — No. Ho. 545,35188 serie 7a. Base $ 143.500. Hipoteca $ 120.000. Deuda actual 116.814:519 pesos.
LA EPOCA, Inic. 2|12|922

MENDOZA

PROPIEDAD RURAL UBICADA EN EL DEpartamento de Maipú, distrito Las Barrancas prov de Mendoza; en su local, calle 25 de Mayo Nos. 245,63 (Capital Federal), el día 19 DE DICIEMBRE, a horas 14.30, dividida en tres fracciones, designadas con las letras A, B y C, formando una superficie total de 49 hects. 1429 m. 17 dec. cds., conteniendo casa-habitación, viña, frutales y terreno cultivable e inculto. Tiene derecho definitivo de agua para toda su extensión y además tiene un derecho para fuerza motriz de 9 hectáreas, por el río Mendoza, canal Barrancas. Límites: Fracción A., al N., L. Sarramea y E. C. de Guevara; al S., calle Las Barrancas, frente a J. Guevara, L. Sarramea y M. Rojas; al E., M. Gómez, y al O., E. C. de Guevara. Fracción B: al N., L. Sarramea; al S., A. Burgoa y calle Las Barrancas, frente a D. Burgoa; al E., A. Burgoa, y al O., A. Potro. Fracción C: al N., calle Las Barrancas, frente a L. Sarramea; al S., J. Fernández; al E., M. Rojas, y al O., J. Guevara. — No. Ho. 740|19914, serie 1a. Base, $ 99.200. Hipoteca, $ 65.000. Deuda actual, $ 56.837:018.
LA EPOCA, Inic. 30|11|922.

PROPIEDAD RURAL UBICADA EN EL DEpartamento San Rafael, lugar denominado Rama Caída, provincia de Mendoza; en su local, calle 25 de Mayo Nos. 245|63 (Capital Federal), el día 19 de DICIEMBRE, a horas 14.30; conteniendo viña, árboles frutales, potreros alfalfados, dividida por calles públicas en tres fracciones, a saber:
1a. fracción: superficie 87 hectáreas 6000 m. c., linda: al N., río Diamante; al S., testamentaria Sotero Arizu; al E., segunda fracción, y al O., Baldomero Llerena, los tres primeros rumbos calles en medio.
2a. fracción: superficie 57 hectáreas 5000 mts. cdos, linda: al N., río Diamante; al S., tercera fracción; al E., testamentaria Arizu y F. C. P. y al O., la primera fracción; los dos primeros y último rumbo, calles en medio.
3a. fracción: superficie 82 hectáreas 9851 m. c., linda: al N., segunda fracción; al S., Eduardo Haagen; al E., F.C.P, y al O., testamentaria Arizu, los dos primeros rumbos calles en medio. Tiene derecho definitivo de agua para toda su extensión, por el río Diamante, Rama Caída, Guozález y canal Cortadera. — No. Ho 758|20246, serie 1a. Base, $ 124.400. Hipoteca, $ 110.000. Deuda actual, 96.185:723 pesos.
LA EPOCA, Inic. 30|11|922.

PROPIEDAD RURAL UBICADA EN EL DEpartamento Tunuyán, distrito El Totoral, provincia de Mendoza; en su local, calle 25 de Mayo Nos. 245,63 (Capital Federal), el día 19 DE DICIEMBRE, a horas 14.30; con superficie de 457 hectáreas, 6.901.69 mts. cds., conteniendo: casa-habitación, otras construcciones, viña frutal, diversos cultivos y terreno cultivable. Tiene derecho definitivo de agua para toda su extensión por el arroyo Salas. Límites: al N., arroyo La Rioja, en parte frente a Juan Parejas y Ciodomiro Silva, hoy su sucesión, y en otra con la nombrada sucesión; al S., calle Gral. San Martín, frente a Manuel Meyer y otro; al E., arroyo Salas, frente a P. Arroyo y sucesores de Elías Villanueva, y al O., calle Quintana, frente a Enriqueta D. de Videla. — No. Ho. 762|20240, serie 1a. Base, $ 219.300. Hipoteca, 150.000 pesos. Deuda actual, $ 131.169:349.
LA EPOCA, Inic. 30|11|922.

CASA EN LA CIUDAD DE MENDOZA, CAlle Las Heras Nos. 866|78; en su sucursal Mendoza, el día 22 DE DICIEMBRE, a horas 10. Terreno: mide: 791 m. c., según croquis y 753.10 m. c., según título. Contiene 20 habitaciones y dependencias.
No. Ho. 797|20714, 1a. serie. Base, pesos 16.800. Hipoteca, $ 10.000. Deuda actual, $ 8.744:157.
LA EPOCA, Inic. 3|12|922.

CASA EN LA CIUDAD DE MENDOZA, CAlle Garibaldi No. 83, en su sucursal Mendoza, el día 22 DE DICIEMBRE, a horas 10. Edificada en terreno de 862.02 m. c. Dividida en 6 departamentos conteniendo 3 de ellos 4 habitaciones y otros tres con 3 habitaciones. Todo con galería, patios y dependencias.
No. Ho. 235|9558, 6 o|o. Base, $ 14.100. Hipoteca, $ 9.000. Deuda, $ 7.539:620.
LA EPOCA, Inic. 3|12|922.

PROPIEDAD RURAL UBICADA EN EL DEpartamento San Carlos, distrito La Consulta; en su sucursal Mendoza, el día 22 DE DICIEMBRE, a horas 10; con superficie de 50 hs., 2.779.75 m. c., contiene viña y terreno cultivable. Tiene derecho definitivo de agua para toda su extensión y riega por el canal Consulta, derivado del río Tunuyán. Límites: al N., sucesión M. Cornejo, valán de Cuadros, hoy C. B de Quiroga; al S., calle pública frente a C. B. de Quiroga y R. B. de Zapata en parte y en otra con el Sr. Balmaceda; al E., sucesión M. C. de Cuadros, hoy R. B. de Zapata en parte y en otra con J. Balmaceda, y al O., calle pública en parte y el resto con C. B. de Quiroga. — No. Ho. 322|11669, serie 6 o|o. Base, $ 58.500. Hipoteca, pesos 55.000. Deuda actual, $ 46.602:386.
LA EPOCA, Inic. 3|12|922.

PROPIEDAD RURAL UBICADA EN EL DEpartamento San Martín, distrito Alto Verde, en su sucursal Mendoza, el día 22 DE DICIEMBRE, a horas 10; con superficie de 37 hs., 0101 m. c., conteniendo viña, etc. Tiene derecho definitivo de agua para 34 hs 6038 m. c por el río Tunuyán, canal matriz San Martín, rama sud, Alto Verde, hijuela particular No. 14a. y eventual para el resto lindando: al N., A. Villa y carril nacional, frente a M. Cuitiño; al S., M. M. de Soto; al E., A. Villa y calle pública, frente a J. Silva, y al O., F. Chacón, J. Medrano y otros. — No. Ho. 646|18846, serie 6 o o. Base, $ 45.900. Hipoteca, $ 37.000. Deuda actual, 32.353:379 pesos.
LA EPOCA, Inic. 3|12|922.

TERRENO CON LAS CONSTRUCCIONES que contenga (lote No. 4 de la división), ubicado en la ciudad de Mendoza, calle Pedro Molina sinúmero, entre Bartolomé Mitre y Patricias Mendocinas, en su sucursal Mendoza, el día 22 DE DICIEMBRE, a horas 10. Con superficie de 965.86 m. c. lindando: al N., con el lote 3 de la división; al S., calle Pedro Molina; al E., Rosa Zapata, y al O., F. de Videla y Suc. Petra —No. Ho. 1843|40077, serie 6 o|o. Base, $ 13.000. Hipoteca, $ 5.700. Deuda, actual, $ 4.934:194.
LA EPOCA, Inic. 3|12|922.

CASA EN LA CIUDAD DE MENDOZA, UBICADA en la calle Francisco J. Moyano número 1453, en su sucursal Mendoza, el día 22 DE DICIEMBRE, a horas 10. Terreno compuesto de 431.90 m. c., según croquis y de 430.50 m c. según título. Contiene 14 habitaciones y dependencias. — No. Ho. 798|20715, 1a serie. Base, $ 9.400. Hipoteca, $ 7.000. Deuda actual, $ 6.120:910.
LA EPOCA, Inic. 3|12,922.

TERRENO CON LAS CONSTRUCCIONES que contenga, en la ciudad de Mendoza, ubicado en la calle Patricias Mendocinas sinúmero, entre Pedro Molina y Colón, en su sucursal Mendoza, el día 22 DE DICIEMBRE, a horas 10. Con superficie de 1.007.51 m. c., lindando: al N., lote 1 de la división; al S., lote 3; al E., calle P. Mendocinas, y al O., M. T. de Cortés. (Lote No. 2 de la división). — No. Ho. 1841|40075, serie 6 o|o. Base, $ 5.000. Hipoteca, $ 4.100. Deuda actual, $ 3.549:158.
LA EPOCA, Inic. 3|12|922.

PROPIEDAD RURAL UBICADA EN EL DEpartamento Las Heras, Dto. Jocolí, en su sucursal Mendoza, el día 26 DE DICIEMBRE, a horas 10, con superficie de 100 hs., con derecho de agua para toda su extensión. Límites: al N., lote O, del plano no existente en la sucursal; al S., lote O; al E., M. Hoyos, y al O., lote J. — No Ho. 738|29054, serie K: Base. $ 3.400. Hipoteca, $ 2.000. Deuda actual, $ 1.496:460.
LA EPOCA, Inic. 6|12|922.

PROPIEDAD RURAL UBICADA EN EL DEpartamento La Paz, a 20 cuadras, más o menos de la plaza departamental y estación La Paz (F.C.P.); en su sucursal Mendoza, el día 26 DE DICIEMBRE, a horas 10; con superficie de 38 hs., 7.132.59 m. c., con viña frutales y terreno cultivado. Tiene derecho definitivo de agua para toda su extensión canal matriz La Paz, rama sud La Paz. Límites: al N., carril de a Villa Vieja; al S., calle Circunvalación Sud; al E., calle frente a testamentaria Quiroga, y al O., C. Araujo. — No. Ho. 499 15804, serie 6 o|o. Base, pesos 23.100, Hipoteca, $ 17.000. Deuda actual, $ 14.716:018.
LA EPOCA, Inic. 6|12|922.

PROPIEDAD RURAL EN EL DEPARTAMENto de Maipú, Distrito Chachingo; en su sucursal Mendoza, el DIA 27 DE DICIEMBRE, a horas 10; distante un kilómetro de las Estaciones Pedregala y Chachingo (F. C. P.) con superficie de 20 hectáreas, 3.615 m. c., con viña. Tiene derecho definitivo de agua para toda su extensión, por el canal Chachingo, derivado del río Mendoza. Límites: al N., carril nacional; al S., L. Segretti; al E., R. Ortega y al O., J. Molina.
No. Ho. 206|8208. Serie 6 o|o. Base: $ 39.300. Hipoteca: $ 36.000. Deuda actual: $ 30.158:481.
LA EPOCA. Inic. diciembre 7 de 1922.

PROPIEDAD URBANA. EN LA CIUDAD DE Mendoza, calle Montecaseros Nos. 1371 frente a la plaza Buenos Aires; en su sucursal Mendoza, el DIA 27 DE DICIEMBRE a horas 10; terreno consta de 500 m. c., con las construcciones que contenga.
No. Ho. 428|14337. Serie 6 o o. Base: $ 6.300. Hipoteca: $ 5.000. Deuda actual: $ 4.283:088.
LA EPOCA. Inic. diciembre 7 de 1922.

PROPIEDAD RURAL UBICADA EN EL DEP. Luján, distrito Vistalba en su sucursal Mendoza, el día 27 DE DICIEMBRE, a horas 10; distante como a 3 kilómetros de la Estación Blanco Encalada F. C. T. con superficie de 37 hectáreas, 9.065 m. c. contiene: casa-habitación, casa para contratistas, viña, terreno alfalfado, huerta, etc. Tiene derecho definitivo de agua para toda su extensión, por el río Mendoza, canal Compuertas. Límites: al N. F. N. de la Reta; al S. y E., calle pública frente a E. G. de Ortiz y al O., L. de la Reta de la Reta.
No. Ho. 327|11711. Serie 6 o|o. Base: $ 41.400. Hipoteca: $ 38.000. Deuda actual: $ 32.108:012.
LA EPOCA. Inic. diciembre 7 de 1922.

PROPIEDAD RURAL EN EL DEPARTAMENto San Rafael, Distrito Rama Caída; en su sucursal Mendoza, el DIA 27 DE DICIEMBRE, a horas 10; con superficie de 77 hectáreas, 2.326 m. c., contiene: casas para contratistas, viña, terreno alfalfado, etc. Tiene derecho definitivo de agua para toda su etxensión, por el canal Cortaderal, derivado del río Diamante. Límites: al N., derechos de R. Echevarrieta y río Diamante; al S., Sotero Arizú; al E., B. Llerena, y al O., A. Herrero, los dos primeros y último rumbo, calles en medio.
No. Ho. 425|14273. Serie 6 o|o. Base: pesos 43.800. Hipoteca: $ 36.000. Deuda actual: $ 30.838:233.
LA EPOCA. Inic. diciembre 7 de 1922.

PROPIEDAD RURAL UBICADA EN EL DEP de San Martín; en su sucursal Mendoza, el día 28 DE DICIEMBRE, a horas 10; con superficie de 73 hs. 8672 m. c., con viña y terreno rastrojo. Tiene derecho definitivo de agua para toda su extensión por el canal San Martín, derivado del río Tunuyán. Límites: al N., carril Norte Alto Verde y el cementerio; al S., carril nacional; al E., C. Falaschi. y al O., E. Arnut, C. Falaschi y calle pública. — No. Ho. 1431 6421, 6 o|o. Base, $ 39.200. Hipoteca, pesos 24.000. Deuda actual, $ 19.868:824.
LA EPOCA, Inic. 8|12|922.

PROPIEDAD RURAL UBICADA EN EL DEP. de Gral. Alvear; en su sucursal Mendoza: el día 28 DE DICIEMBRE, a horas 10; con superficie de 96 hs., terreno alfalfado y cultivable. Tiene derecho definitivo de agua para toda su extensión por el canal matriz nuevo Alvear. Contiene casa-habitación. Límites: al N. y E., calle pública; al S., A. Gómez, y al O., A. Arhannesen, Cawron S. Pawlow. — No. Ho. 515|16300, 6 o|o. Base. $ 25.200. Hipoteca. $ 20.000. Deuda actual. $ 17.312:963.
LA EPOCA, Inic. 8|12|922.

TERRENO CON LAS CONSTRUCCIONES que contenga (Lote No. 1 de la división), ubicado en la calle Patricias Mendocinas Sin. entre Pedro Molina y Colón; en su sucursal Mendoza, el día 28 DE DICIEMBRE, a horas 10; superficie 1.007.51 m. c., lindando: al N., Ing. Rose; al S., lote 2 de la división; al E., calle P. Mendocinas, y al O., M. P. de Cortez. — No. Ho. 551|17173 6 o|o. Base. $ 4.800. Hipoteca, $ 3.900. Deuda actual, 3.376:029 pesos.
LA EPOCA, Inic. 8|12|922.

PROPIEDAD RURAL EN EL DEPTO. SANta Rosa en su sucursal Mendoza, el día 28 DE DICIEMBRE, a horas 10; distante 200 mts. al N., de la Est. Las Catitas (F.C.P.), con superficie de 314 hectáreas 7848.92 m. c., conteniendo casa-habitación, otras construcciones, viña, frutales, terreno alfalfado y otros cultivos. Tiene derecho definitivo de agua para 235 hs., por el río Tunuyán, canal Dormida, primera hijuela. Límites: al N., Banco de la Prov. de Mendoza; al S. carril nacional y otros, frente a la Est. Las Catitas; al E., sucesión A. Zapata, y al O., calle pública, frente a sucesión M. Suárez. — No. Ho. 585|17894, 6 o o. Base. $ 182.600. Hipoteca, $ 124.000. Deuda actual. $ 107.340:368.
LA EPOCA, Inic. 8|12|922.

PROPIEDAD RURAL EN EL DEPTO. SANta Rosa, dividida en dos fracciones por la línea del F.C.P.; en susucursal Mendoza, el día 28 DE DICIEMBRE, a horas 10; con superficie de 218 hs. 4041.14 m. c., contiene casa-habitación, otras construcciones, viña, frutales, terreno alfalfado y con otros cultivos. Tiene derecho definitivo de agua para toda su extensión por el canal Santa Rosa, derivado del río Tunuyán. Límites: al N., sucesión M. Suárez; al S., río Tunuyán; al E., E. González y A. Arenas, y al O., S. Zapata y otro. — No. Ho. 207|8357, 6 o|o. Base, $ 304.900. Hipoteca, $ 200.000. Deuda actual, pesos 167.547:117.
LA EPOCA, Inic. 8|12|922.

BAHIA BLANCA

FRACCION DE TERRENO CON LAS CONStrucciones que contenga, ubicado en el ejido del pueblo de Puán; en su sucursal Bahía Blanca, el día 26 DE DICIEMBRE, a horas 11; es parte de la quinta No. 30, compuesta de 30.000 m. c., linda: al N., manzanas 7 y 8; al S., Juan Vercellino; al E., Estanislao Cané y al O., Francisco López. — No. Ho. 64|5758, serie 6 o|o. Base. $ 5.700. Hipoteca, $ 5.000. Deuda actual, $ 4.139:338.
LA EPOCA, Inic. 6|12|922.

CASA EN LA CIUDAD DE BAHIA BLANCA, ubicada en la calle Fitz Roy No. 1149, entre Cnel. Falcón y Tte. Farías; en su sucursal Bahía Blanca, el día 26 DE DICIEMBRE, a horas 11; edificada en terreno que mide 20m68 de frente al SE., por 29m44 de fondo. — No. Ho. 650|27548, serie 3a. Base, $ 4.700. Hipoteca, $ 3.900. Deuda actual, $ 3.676:154.
LA EPOCA, Inic. 6|12|922.

PROPIEDAD URBANA. EN LA CIUDAD DE Bahía Blanca, calle Juan Molina Nos. 969|73; en su sucursal Bahía Blanca, el DIA 27 DE DICIEMBRE, a horas 11; el terreno mide: 13 metros de frente al S. E., por 27m16 de fondo.
No. Ho. 4|3520. Serie 6 o|o. Base: pesos 3.900. Hipoteca: $ 3.000. Deuda actual: $ 2.453:111.
LA EPOCA. Inic. diciembre 7 de 1922.

CORDOBA

LOTE DE CAMPO DESIGNADO CON LA letra K, de la división, ubicado en el Departamento Colón, que es parte de la estancia Jesús María, provincia de Córdoba, en su local, calle 25 de Mayo Nos. 245 63 (Capital Federal) el día 19 DE DICIEMBRE, a horas 14.30; con superficie de 71 hectáreas, 8.875 m. c., lindando: al N., con González al S., Monsegur, camino de por medio; al O., con más campo de la estancia Jesús María, y al E., Ignacio Peña. Con el derecho de agua que le corresponda. — No. Ho. 1257|34170, serie J. Base, $ 15.500 Hipoteca, $ 9.000. Deuda actual, 6.152:583 pesos.
LA EPOCA, Inic. 30|11|922.

SAN JUAN

FINCA UBICADA EN EL DEPARTAMENTO de Caucete, lugar denominado "Pozo de los Algarrobos", provincia de San Juan; en su local, calle 25 de Mayo Nos. 245|63 (Capital Federal), el día 19 DE DICIEMBRE a horas 14.30; distante como 30 kilómetros hacia el este de la plaza 25 de Mayo de la ciudad de San Juan; con superficie de 180 hectáreas, 7040 m. c., conteniendo: casa habitación, viña y terreno cultivado, dividida en tres fracciones, a saber:
1a. fracción: linda al N., calle pública, al S., Rosa G. de Barboza; al E., Manuel Gutiérrez, y al O., sucesión de Juan Maurín, calles públicas de por medio en los dos últimos rumbos.
2a. fracción: linda al N., con la 3a. fracción; al E., fracción de la misma finca; al S., con la 1a. fracción, y al O., sucesión Juan Coria, calles públicas por los cuatro rumbos.
3a. fracción: linda al N. y E., canal Tercero; al S. y O., con la segunda fracción, sucesión Juan Coria y Manuel Gutiérrez respectivamente, calles públicas de por medio o como mejor lindare.
No. Ho. 164|18908, serie 6 o|o. Base, $ 103.600. Hipoteca, $ 87.000. Deuda actual, $ 76.074:163.
LA EPOCA, Inic. 30|11|922.

PROPIEDADES EN EL DEPARTAMENTO 25 de Mayo; en su sucursal San Juan, el día 28 DE DICIEMBRE, a horas 10; distantes 35 kmts. al SE. de la plaza 25 de Mayo de la ciudad de San Juan, las que son parte de la manzana 29 norte, a saber:
No. Ho. 216|22361. Lotes 1, 2 y 5. Sup. 16 hs. Base, $ 7.100. Hipoteca, $ 6.850. Deuda actual, $ 5.804:115.
No. Ho. 217|22362: Lotes 3, 4 y 6. Sup. 15 hs. 4007 m. c. Base, $ 7.000. Hipoteca, $ 6.850. Deuda actual, $ 5.804:115.
No. Ho. 218 22363: Lotes 7 y 8. Sup. 12 hects. Base, $ 11.500. Hipoteca, 11.575 pesos. Deuda actual, $ 9.807:084.
No. Ho. 219|22364: Lotes 9, 11 y 12. Superficie 17 hs. 9094.20 m. c. Base, pesos 6.500. Hipoteca, $ 6.250. Deuda actual, $ 5.295:726.
No. Ho. 220|22365: Lotes 10, 13 y 14. Sup. 18 hs. 6497.80 m. c. Base, $ 6.400. Hipoteca, $ 6.175. Deuda actual, 5.232:177 pesos.
No. Ho. 221|22366: Lotes 15 al 21. Sup. 35 hects. 5500 m. c. Base, $ 3.300. Hipoteca, $ 3.900. Deuda actual, $ 2.457:217.
No. Ho. 222|22367: Lotes 22 al 20. Sup. 42 hects. 4488 m. c. Base, $ 3.100. Hipoteca, $ 3.100. Deuda actual, $ 2.626:680.
Límites generales: al N., Polésman; al S., con la manzana 20 sud; al E., con la manzana 30 norte, y al O., con Sarmiento, calles públicas por sus cuatro rumbos.—No. Ho. 216|22361 y otros, serie 6 o|o.
LA EPOCA, Inic. 8|12|922.

SANTIAGO

FINCA-AGRICOLA UBICADA EN EL DEpartamento Banda, distrito Polear; en su sucursal Santiago del Estero, el día 24 DE NOVIEMBRE, a horas 10; con superficie de 38 hectáreas, 4.758 m. c., lindando; al NO., con los herederos de Cármen Noriega; al NE., con Andrés Vaquero; al SE., Pedro Ferrer o Colonia Española, y al SO., Alcira Gelasio y Ermilia Herrera.—No. Ho. 333|32104, serie 5a. Base. $ 10.000. Hipoteca, $ 8.400. Deuda actual, $ 8.078:177.
LA EPOCA, Inic. 5|11|922.

CASA EN LA CIUDAD DE SANTIAGO DEL Estero, ubicada en la calle La Plata número 248; en su sucursal Santiago, el DIA 13 DE DICIEMBRE, a horas 10; edificada en terreno que mide, según croquis levantado por un perito del Banco, que corre agregado al expediente respectivo, de 13m. 60 de frente por 45m25 de fondo. — No. Ho 235|26383, serie 3a. Base, $ 6.100. Hipoteca, $ 5.400. Deuda actual, $ 5 051:199.
LA EPOCA, Inic. 24|11|922.

CASA EN LA CIUDAD DE SANTIAGO DEL Estero, ubicada en la calle Entre Ríos número 134; en su sucursal Santiago, el DIA 13 DE DICIEMBRE, a horas 10; edificada en terreno que mide 8m675 mm. de frente por 35m40 de fondo, contiene 3 habitaciones y demás dependencias. — No. Ho. 101|17134, serie 6 o|o. Base, $ 8.100. Hipoteca, $ 5.000. Deuda actual, $ 4.328:241.
LA EPOCA, Inic. 24|11|922.

CAMPO UBICADO EN EL DEPARTAMENTO Choya, Distrito San Pedro, denominado La Porteña; en su sucursal Santiago, el DIA 27 DE DICIEMBRE, a horas 10; distante unos 25 kilómetros de la Estación Choya, y a 20 del desvío Kilómetro 18, del Ferrocarril Central Córdoba, con superficie de 4.045 hectáreas, 27 áreas, o lo más o menos que resulte dentro de los siguientes linderos: al N., C. G. de Gómez, C. Valdez y "Juntinas"; al S. "La Trinidad" o "Tejas" y el campo de los Cordobeses; al E., con Tolosa Brizuela y Espeche y al O., con parte de "San Antonio", C. Valdez y V. Espeche.
No. Ho. 217|25580. Serie 3a. Base: pesos 31.300. Hipoteca: $ 25.000. Deuda actual: $ 23.309:026.
LA EPOCA. Inic. diciembre 7 de 1922.

CASA EN LA CIUDAD DE SANTIAGO. CAlle Avellaneda Nos. 41|43, entre 24 de Septiembre y Avenida Belgrano; en su sucursal Santiago, el DIA 27 DE DICIEMBRE, a horas 10; edificada en terreno que mide: 8m66 de frente al N., por 35m50 de fondo y 8m393 en contrafrente; compuesta de dos plantas.
No. Ho. 233|31430. Serie L. Base: $ 16.100. Hipoteca: $ 12.000. Deuda actual: $ 9.124:145.
LA EPOCA. Inic. diciembre 7 de 1922.

CASA EN LA CIUDAD DE SANTIAGO. CAlle Entre Ríos Nos. 144; en su sucursal Santiago, el DIA 27 DE DICIEMBRE, a horas 10; edificada en terreno que mide: 8m675 de frente, por 35m49 de fondo. Consta de planta baja y alta, con 8 habitaciones y dependencias.
No. Ho. 160|17133. Serie 6 o|o. Base: $ 13.000. Hipoteca: $ 10.000 Deuda actual: 8.656:181.
LA EPOCA. Inic. diciembre 7 de 1922.

GUALEGUAY

CASA EN LA CIUDAD DE ROSARIO TALA ubicada en la calle Gral. Urquiza s.n. esquina a la de Nuestra Señora del Rosario; en su sucursal Gualeguay, el día 22 DE DICIEMBRE, a horas 10; edificada en terreno que mide 31 metros de N. a S., por 58m55 de E. a O., o sea una superficie de 1815 mts. 5 ctms. cdos., contiene 5 habitaciones y demás dependencias. Linda: al N., Clara A. de Coronel; al S., calle Gral. Urquiza; al E. Manuela V. de Dalber y Manuel S. Rodríguez, y al O., calle Nuestra Señora del Rosario. — No. Ho. 142|34340, serie 6a. Base. $ 10.300 Hipoteca, $ 5.000. Deuda actual. $ 4.808:438.
LA EPOCA, Inic. 3|12|922.

TUCUMAN

FINCA UBICADA EN EL LUGAR DENOMInado "Naranjito", segundo distrito del departamento de Cruz Alta; en su sucursal Tucumán, el día 22 DE DICIEMBRE, a horas 10; con superficie total de 119 hectáreas, 3.000 m. c., lindando al N., Urrutia y Martina S. de Suárez (hoy Feliciano Lazarte), camino de por medio; al S., Francisco Almendra (hoy Agustín Medrano); al E., Wenceslao Posse, camino de por medio, y al O., M. S. de Suárez, Agapito Lescano, Desiderio Sánchez y F. Lazarte. La propiedad dista una legua, más o menos de la estación Agua Dulce (F.C.C.A.).—No. Ho. 145|19333, serie 6 o|o Base, pesos 17.800. Hipoteca, $ 14.000. Deuda actual, $ 12.241:819.
LA EPOCA, Inic. 3|12|922.

CORRIENTES

CATORCE LOTES DE CAMPO EN EL EJIDO del municipio Mburucuyá; en su sucursal Corrientes, el día 22 DE DICIEMBRE, a horas 10, a saber:
Lote 1: Sup. 119.993 m. c. Límites: al E., N. González; al O., M. J. Valenzuela; al S. y al N., P. J. Soto, calles públicas de por medio.
Lote 2: Sup. 346 m. 400 mm. por cada uno de sus costados; límites: al N., S. y O., P. J. Soto, y al E., Juan Fernández
Lote 3: Sup. 346 m. 400 mm. por cada uno de sus costados; límites: al N., M. C. de Godoy; al S., J. S. Morales; al E., T. A. Soloaga, y al O., M. J. de Valenzuela
Lote 4: Sup. 346 m. 400 mm. por cada uno de sus costados; límites: al N., fiscales; al S., P. J. Soto; al E., Rosa Cáceres, y al O., estero Peringo
Lote 5: Sup. 346 m. 400 mm. por cada uno de sus costados; límites: al N., lote No. 126, de M. Grave; al S., C. Gómez; al E., fiscales. y al O., A. Ojeda.
Lote 6: Sup. 346 m. 400 mm. por cada uno de sus costados; límites: al N., S. y E., fiscales, y al O., P. J. Soto.
Lote 7: Sup. 146.180 m. c., límites: al N., E. y O., calles públicas, y al S., calle Circunvalación.
Lote 8: Sup. 119.992 m. c., límites: al N., E. y O., calles públicas, y al S., P. J. Soto.
Lote 9: Sup. 119.992 m. c., límites: al N., E. y O., calles públicas, y al S., P. J. Soto.
Lote 10: Sup. 346 m. 400 mm. por cada uno de sus costados; límites: al N. y E., municipales: al S., A. Ojeda, y al O., P. J. Soto.
Lote 11: Sup. 346 m. 400 mm. por cada uno de sus costados; límites: al N., fiscales; al E. y O., P. J. Soto, y al S., A. C. de Paniagua.
Lote 12: Sup. 216 m. 500 mm. de frente por 346 m. 400 mm. de fondo; límites: al N., S. y O., estero Peringo, y al E., P. J. Soto.
Lote 13: Sup. 346 m. 400 mm. en cada uno de sus cuatro costados; límites: al N. y O., fiscales; al S., R. N. de Niella, y al E., P. J. Soto.
Lote 14: Sup. 346 m. 400 mm. en cada uno de sus cuatro costados, límites: al N. y E., municipales; al S., lote No. 2, y al O. estero Peringo.
No. Ho. 934 26697, serie K Base, pesos 6.000. Hipoteca, $ 5.000. Deuda actual $ 3.741:119.
LA EPOCA, Inic. 3|12|922.

CASA EN LA CIUDAD DE CORRIENTES calle Carlos Pellegrini, entre Córdoba y Mendoza; en su sucursal Corrientes, el DIA 27 DE DICIEMBRE, a horas 10; edificada en terreno que mide: 17m32 de frente por 51m96 de fondo, lindando, al N., calle Carlos Pellegrini; al S., Iglesias; al E., A. L. Alsina y al O., O. S. de Romero.
No. Ho. 379|35620. Serie 6 o|o. Base: $ 17.500. Hipoteca: $ 11.800. Deuda actual: $ 12.941:352.
LA EPOCA. Inic. diciembre 7 de 1922.

SAN LUIS

FRACCION DE CAMPO UBICADA EN EL partido de Conlara, Departamento San Martín; en su sucursal San Luis, el día 11 de diciembre, a horas 10; designada como lote No. 2 del plano de división firmado por el ingeniero Sr. José H. Moyano, existente en la sucursal; con superficie de 668 hectáreas, 40 áreas y 32 centiáreas, lindando; al N., lote 1; al S., Pedro M. M. Graciarena; al E., Morera y Cía. y al O., Indalecia O de Allende.
No. Ho. 293|21486, serie 6 o|o. Base $ 7.400. Hipoteca $ 7.800. Deuda actual pesos 6.296:431.
Inic. 22|11|922.

CAMPO UBICADO EN EL PARTIDO DEL Tala, departamento La Capital, lugar denominado Varela, provincia de San Luis; en su local, calle 25 de Mayo Nos. 245|63 (Capital Federal), el día 19 DE DICIEMBRE, a horas 14.30, compuesto de una superficie de 7255 hectáreas, 82 áreas, dentro de los siguientes linderos: al N., Vicente Félix Gatica y sucesores de Víctor Tula; al S., Eusebio Garro; al E., Carlos Dale e Isabel Aberastain de Pastor, y al O., Sres. Quiroga y herederos de Francisco Adaro. — No. Ho. 143|15011, serie 6 o|o. Base, $ 70.000 Hipoteca, $ 70.000. Deuda actual. $ 59.963:230.
LA EPOCA, Inic. 30|11|922.

CASA EN LA CIUDAD DE MERCEDES (San Luis), ubicada en la calle Catamarca esquina Pringles; en su sucursal San Luis, el día 26 DE DICIEMBRE, a horas 10; edificada en terreno que mide 21m65 de N. a S. por 43m30 de E. a O., contiene 7 habitaciones y demás dependencias; linda: al N. y E., Pedro Fratin y Adolfo Avila; al S., calle Catamarca, y al O., calle Pringles. — No. Ho. 187|16753, serie 6 o|o. Base, $ 5.550. Hipoteca, $ 5.000. Deuda actual, $ 4.328:241.
LA EPOCA, Inic. 6|12|922.

CASA EN LA CIUDAD DE SAN LUIS. UBIcada en la calle Colón No. 557; en su sucursal San Luis, el día 26 DE DICIEMBRE, a horas 10; edificada en terreno que mide: 11m50 en el costado L. 15 mts. al O., 41 mts. al S. y 35m80, más o menos, al N., pues en el ángulo NE. forma un martillo en contra, formando una superficie total de 507.20 m. c. contiene 7 habitaciones y demás dependencias. — No. Ho. 245|19688, serie 6 o|o. Base, $ 10.000. Hipoteca, $ 9.550. Deuda actual, 8.396:949 pesos.
LA EPOCA, Inic. 6|12|922.

CASA EN EL PUEBLO Gral. REYNOLS (Campamento militar), en su sucursal San Luis, el día 26 DE DICIEMBRE, a horas 10; distante 11 kmts. más o menos, de la ciudad de Mercedes (San Luis), edificada en terreno que mide: 28m75 en el lado N., 28m50 al S., 38 mts. al E. y 40 mts. al O., teniendo una ochava de 5 mts. en la esquina SE., superficie total. 1.030m59 dec. cdos., lindando: al N., J. Lara; al S. y E., calles públicas, y al O., Minvielle Hnos. y Cía. — No. Ho. 247|17471, serie H. Base de venta, $ 1.000. Al contado.
LA EPOCA, Inic. 6|12|922.

CASA EN LA CIUDAD DE SAN LUIS. UBIcada en la calle Rivadavia Nos. 578,80, entre Belgrano y Ayacucho; en su sucursal San Luis, el día 26 DE DICIEMBRE, a horas 10; edificada en terreno de 918.79 m. c., conteniendo 5 habitaciones y demás dependencias. — No. Ho. 290|21364, serie 1a. Base, $ 8.200. Hipoteca, $ 6.800. Deuda actual, $ 5.946:026.
LA EPOCA, Inic. 6,12|922.

TERRENO UBICADO EN LA CIUDAD DE San Luis, en la esquina NO. que forman las calles Bolívar y San Martín; en su sucursal San Luis, el día 26 DE DICIEMBRE, a horas 10; mide 16 mts. en el frente S., 11 mts. en el costado N. y 43 mts. en los del E. y O., lindando: al N., Francisco M. Conchas; al S., calle Bolívar; al E., calle San Martín, y al O., Nazaria Lucero de Moreno. — No. Ho. 186|29794, serie L. Base, $ 3.100. Hipoteca, $ 2.000. Deuda actual, $ 1.524:246.
LA EPOCA, Inic. 6|12|922.

CASA EN LA CIUDAD DE SAN LUIS. UBIcada en la calle San Martín Nos. 1950|56, entre Bolívar y Gral. Lavalle; en su sucursal San Luis, el día 26 DE DICIEMBRE, a horas 10; edificada en terreno de 7677.87 m. c., contiene 6 habitaciones y demás dependencias.—No. Ho. 142|14966, serie 6 o|o. Base, $ 12.000. Hipoteca, pesos 10.000. Deuda actual $ 5.556:176.
LA EPOCA, Inic. 6|12|922.

RIO CUARTO

FRACCION DE CAMPO UBICADA EN EL LUgar denominado "Cuchi Corral" y a la margen S. del arroyo "La Lagunilla", pedanía y departamento Río Cuarto, provincia de Córdoba; en su local calle 25 de Mayo números 245|63 (Capital Federal), el DIA 18 DE DICIEMBRE, a horas 14.30; distante 15 cuadras al N., de la estación Holmberg (F. C. P.), con superficie de 454 hectáreas, 3.844 m. c., lindando: al N., señores Amézaga y Amuchastegui, hoy Guillermo A. Pallet; al S., calle en medio con los sucesores de Carmen Rodríguez de Quiñones, Severo Orlando y otros y al E., los sucesores de Bernardo Lacaso y al O., terrenos que fueron de Heraclio Román, hoy Ignacio Garayzabal y doctor Angel Sosa.
No. Ho. 65|27657. Serie 9a. Base: pesos 49.100. Hipoteca: $ 45.000. Deuda actual: $ 44.394:518.
LA EPOCA, Inic. 29 noviembre de 1922.

TERRITORIOS NACIONALES

EL MIERCOLES 27 DE DICIEMBRE, EN SU sucursal Santa Rosa, a horas 10. Fracción de campo en el Territorio Nacional de La Pampa, parte del lote No. 23, de la fracción B., sección IX; (Lote No. 9 de la División) con superficie de 100 hectáreas; lindando: al N., con Domarchi y Soldati; al S., con el lote 12; al E., con el 10 y a. O., con el 8.
No. Ho. 39|27818. Serie K. Base: pesos 1.800. Hipoteca: $ 1.000. Deuda actual: $ 736:935.
LA EPOCA. Inic. diciembre 7 de 1922.
SANTIAGO—

Compañía de Tranvías del Puerto y Ciudad de Buenos Aires Ltda.

Se comunica al público que el día 11 de diciembre próximo entrará en vigor la modificación de tarifas de pasajeros aprobada por decreto del Poder Ejecutivo Nacional con fecha 7 de octubre ppdo., de acuerdo con los avisos que se exhiben en las estaciones y en los coches de la Compañía.

LA ADMINISTRACION.
Pedro Mendoza 429
17:726 v. 10 dic.

BANCO GERMANICO DE LA AMERICA DEL SUD

RECONQUISTA 37-43 — BUENOS AIRES
Dirección Telegráfica "Sudamero"
Fundado por:
Dresdner Bank y Nationalbank für Deutschland en Berlín.
Casa Matriz: Deutsch-Südamerikanische Bank A. G., Berlín.
Sucursales:
Hamburgo, Madrid, México, Torreón (México), Río de Janeiro, Valparaíso y Santiago de Chile
Capital: 20.000.000.— Marcos Oro.
Operaciones bancarias de toda clase.
En caja de ahorros m|n. 4 o|o anual
Depósito a plazo, interés convencional.—Cuentas corrientes y a plazo fijo en Marcos, Dólares y otras monedas extranjeras con interés
Alquiler de cajas de seguridad.
A. Fricke - W. Kolditz, Gerentes.

Caja de Sanidad y Beneficencia Municipal de SANTA FE

PREMIO MAYOR $ 25.000 - Precio del quinto $ 1

Precio del billete $ 5. Comisión a los agentes 15 o|o

Por informes y billetes dirigirse a la Administración de la Caja

LICITACIONES

MINISTERIO DE OBRAS PUBLICAS DE LA NACION

Llámase a licitación pública para el día 11 de diciembre próximo, a las 15, para la provisión de 44.28 toneladas de cemento portland con destino a las obras en los caminos de acceso a Domselaar.

Datos en la secretaría de la Dirección General de Puentes y Caminos, Reconquista 575. — Dirección General, 10 de noviembre de 1922.

17|625 v. dic. 11

MINISTERIO DE OBRAS PUBLICAS DE LA NACION

Llámase a licitación pública para el día 19 de diciembre próximo, a las 14, para la ejecución de las obras de reparación del camino de Río IV a Holmberg, F. C. Central Argentino, provincia de Córdoba.

Datos en el Juzgado Federal de Córdoba y en la Secretaría de la Dirección General de Puentes y Caminos, Reconquista 575.

D. General, noviembre 20 de 1922.

17|679 v. dic. 19

MINISTERIO DE OBRAS PUBLICAS DE LA NACION

Llámase a licitación pública para el día 26 de diciembre próximo a las 15, para la ejecución de las obras de reparación de los caminos de acceso a Quemú Quemú, F. C. Pacífico, Gobernación de La Pampa.

Datos en el Juzgado Letrado de Santa Rosa de Toay y en la secretaría de la Dirección General de Puentes y Caminos, Reconquista 575. — Dirección General, noviembre 27 de 1922   17|710 v. dicbre. 26.

MINISTERIO DE OBRAS PUBLICAS DE LA NACION

Llámase a licitación pública para el día 23 de diciembre próximo a las 15, para la ejecución de las obras de reparación en el camino de Solanet hacia Ayacucho F. C. Sud, Provincia de Buenos Aires.

Datos en el juzgado federal de La Plata y en la secretaría de la Dirección General de Puentes y Caminos, Reconquista 575.

Dirección General, noviembre 29 de 1922.   17|731 v. 28 dic.

MINISTERIO DE OBRAS PUBLICAS DE LA NACION

Llámase a licitación pública hasta el día 4 de enero de 1923, a las 15 horas, para adjudicar la provisión de 7003 metros cuadrados de alambre tejido galvanizado No. 8 con malla de 0m,05 y 1m,00 de altura, con destino á las obras de defensa definitivas del puente sobre el río del Valle, en la provincia de Catamarca.

Datos en la Dirección General de Puentes y Caminos de la Nación, calle Reconquista 575. — Buenos Aires, diciembre 6 de 1922.

17|745 v. ener. 4

Ministerio de Marina

DIRECCION GENERAL ADMINISTRATIVA
Paseo Colón 1457

Llámase nuevamente a presentación de propuestas para el día 5 de enero de 1923, hasta las 14 horas, para la provisión de artículos destinados al Depósito de equipos, entre los que figuran: 30.000 pares borceguíes, 4050 mts. trencilla, 10.000 mts. tartán, 5.000 mts. arpillera engomada, 4.350 camisas, 5.000 mts. loneta, 1.300 mts. raso, 14.000 repasadores, cretonas, guantes, botones, etc. Por datos, pliegos de condiciones, etc., recurrir a la División Compras.   17|757 v. 20 dic.

COLONIA NACIONAL DE ALIENADOS

Llámase a licitación pública para el día 5 de enero de 1923, a las 15 horas, para proveer a la Colonia Nacional de Alienados de: Artículos de ropería, lana lavada, materiales de zapatería, ferretería, electricidad, maderas, pinturería, materiales de construcción, artículos de bazar, leña de quebracho media campana, durante el primer semestre, y carbón de Cardiff, durante el primer trimestre del año 1923, tendrán lugar en el Hospicio de las Mercedes (Vieytes 301), de acuerdo con el pliego de condiciones que se encuentra a disposición de los señores proponentes en la secretaría de la dirección de dicho hospicio. — Buenos Aires, 4 de diciembre de 1922. — **El director.**

17|750 v. 12 dic.

OBRAS SANITARIAS DE LA NACION

Por disposición del Directorio se llama a licitación para la provisión de (5.000 toneladas métricas) cinco mil toneladas métricas de cemento portland de marca aprobada, destinado a las obras en ejecución en la Capital Federal y en las ciudades de Santa Fe, Jujuy y San Juan, de acuerdo con el pliego de condiciones que los interesados pueden consultar en la Dirección Técnica, calle Charcas 1840, todos los días hábiles de 13 a 17.

Las propuestas deberán presentarse en la Secretaría del Directorio de las Obras Sanitarias de la Nación y serán abiertas el 11 de enero de 1923, a las 15 horas, en presencia de los interesados que concurran al acto.

Buenos Aires, diciembre 6 de 1922.

A. J. Bosisio,
Prosecretario.

17|767 v. dic. 16

OBRAS SANITARIAS DE LA NACION

Por disposición del Directorio se llama a licitación pública para la fabricación y provisión de llaves maestras, férulas y uniones para las mismas, de acuerdo con el pliego de condiciones que los interesados pueden consultar en la Dirección Técnica, calle Charcas 1840, todos los días hábiles de 13 a 17 horas.

Las propuestas deberán presentarse en la Secretaría del Directorio de las Obras Sanitarias de la Nación y serán abiertas el 10 de enero de 1923, a las 15 horas, en presencia de los interesados que concurran al acto.

Buenos Aires, diciembre 6 de 1922.

A. J. Bosisio,
Prosecretario.

17|768 v. dic. 18

Consejo Nacional de Educación

LICITACION

Llámase a licitación pública, hasta las 15 horas del día 8 de enero próximo, para la realización de las obras de habilitación de la casa sita Independencia 3121, destinada a funcionamiento de una nueva escuela No. 22 del C. E. 2o. Datos en la D. Administrativa, Rod. Peña 935, 1er. piso. —El Secretario General.

17|777 v. 8 enero

Provincia de Buenos Aires

MINISTERIO DE GOBIERNO

Llámase a licitación pública por el término de quince días, a contar desde el 27 del corriente, la provisión de drogas y útiles de curación con destino a la Farmacia del Presidio y Penitenciaría de Sierra Chica, que se detallan en el pliego de bases y condiciones que estará a disposición de los interesados en el Ministerio de Gobierno e Inspección General de Prisiones.

Las propuestas deberán presentarse en el despacho del señor oficial mayor de dicho Ministerio, el día 11 de diciembre próximo a las 15 horas y serán abiertas por este funcionario, ante el escribano mayor de Gobierno y demás concurrentes al acto. — La Plata, noviembre 27 de 1922. — Juan Isaac Cooke.

17|714 v. dicbre. 11

MUNICIPALIDAD DE BARTOLOME MITRE

Licitación para la instalación de usina eléctrica y provisión de luz y fuerza motriz en la localidad.

1o.—Llámase a licitación pública por el término de treinta días a contar desde la fecha, para instalar una usina eléctrica municipal o particular y proveer el alumbrado eléctrico y fuerza motriz en esta localidad, de acuerdo con los pliegos de bases y condiciones que estarán a disposición de los interesados, en la Secretaría de la Intendencia, todos los días hábiles durante las horas de oficina.

2o.—Las propuestas deberán ser presentadas en el sellado de ley, por escrito, en sobre cerrado y lacrado, debiendo traer la siguiente leyenda: "Propuesta para instalación de Usina y Alumbrado Eléctrico Municipal" o "Propuesta para Usina y Alumbrado Eléctrico" de Bartolomé Mitre.

3o.—Las propuestas se abrirán el día 20 de diciembre próximo a las 11 horas, en el despacho del señor Intendente Municipal y en presencia de los proponentes que concurran al acto y serán elevadas a la consideración del Honorable Concejo Deliberante, que podrá aceptar la que más conviniera o rechazar todas. — Bartolomé Mitre, noviembre 21 de 1922. — Emilio Blanc, intendente; César I. Oliveira, secretario.

17|744 v. dic. 13

MINISTERIO DE OBRAS PUBLICAS DE LA PROVINCIA

Llámase a licitación pública por el término de quince días, para la instalación de una cámara frigorífica con destino al Hospital Melchor Romero. Los planos y pliegos de bases y condiciones podrán ser consultados por los interesados los días hábiles, de 12 a 18, y los sábados de 9 a 12. Las propuestas deberán ser presentadas en sobres cerrados el día 22 del corriente, a las 14 horas, en la Dirección, calle 7 número 1175, y serán abiertas en presencia de los interesados que concurran. — La Plata, diciembre 7 de 1922. — **Jorge Soria**, director.

17|773 dic. 22.

POLICIA DE LA PROVINCIA

Llámase a licitación pública verbal para la adquisición de 960 toneladas de pasto seco, 270 idem de maíz y 270 idem afrecho, con destino a la caballada de policía, durante el primer semestre del año entrante, de conformidad al pliego de bases y condiciones; debiendo verificarse el acto el día 11 del actual, a las 15 horas en el despacho del suscripto donde los interesados podrán consultar, todos los días hábiles de 12 a 17 horas. — La Plata, diciembre de 1922. — (Fdo.) **Manuel Campi**, contador.

17|759 dic. 11.

Intendencia Municipal de la Capital

Pavimentación

Llámase a licitación pública para el día 13 del corriente, a las 15 horas, para la renovación de la cubierta de madera de las calles Carlos Pellegrini, de Juncal a Arroyo; Méjico, de Bolívar a Perú, y San Martín, de Tucumán a Santa Fe, de acuerdo con el pliego de condiciones que pueden los interesados consultar en la Oficina de Licitaciones, Avenida de Mayo, 525, primer piso. — Buenos Aires, Diciembre 6 de 1920. — **El Secretario.**   17|751-v. dic. 13.

Licitación para la provisión de una máquina automática fresadora.

Llámase a licitación pública para el día 11 del corriente a las 15 y 30 horas, para la provisión de una máquina automática fresadora, de acuerdo con el pliego de condiciones que pueden los interesados consultar en la Oficina de Licitaciones, Av. de Mayo 525, 1er. piso. — Buenos Aires, diciembre 4 de 1922. — El secretario.

17|743 v. diciembre 11.

Servicio de botes y canoas de recreo en el Balneario Municipal

Llámase a licitación pública para el día 13 del corriente, a las 14 horas, para la explotación de un servicio de botes y canoas de recreo en el Balneario Municipal y arrendamiento del embarcadero existente en el mismo, de acuerdo con el pliego de condiciones que pueden los interesados consultar en la Oficina de Licitaciones, Avenida de Mayo, 525, primer piso. — Buenos Aires, Diciembre 6 de 1922. — **El Secretario.**

17|752-v. dic. 13.

EDICTOS JUDICIALES

Por disposición del señor juez de primera instancia en lo civil doctor Marcos A. Figueroa, se llaman y emplazan a todos los que se consideren con derecho a los bienes quedados por fallecimiento de don JOSE MARIA CLUCELLAS, ya sean como herederos o acreedores, para que en el término de treinta días, deduzcan su acción en forma por ante S. S. y secretaría a cargo del que subscribe; bajo apercibimiento de lo que hubiere lugar. — Buenos Aires, noviembre 9 de 1922. — José Cúneo, secretario.   17|650 v. 12 dic.

Por disposición del señor juez de primera instancia en lo civil doctor Marcos A. Figueroa, se llaman y emplazan a todos los que se consideren con derecho a los bienes quedados por fallecimiento de don JOSE GILARDI, ya sean como herederos o acreedores, para que en el término de treinta días, deduzcan su acción en forma por ante S. S. y secretaría a cargo del que subscribe, bajo apercibimiento de lo que hubiere lugar. — Buenos Aires, noviembre seis de 1922.—Luis Quirno Costa, secretario.   17|668 v. 13 dic.

El señor juez de primera instancia en lo civil de la capital de la República, doctor don Juan Carlos Lagos, ha dispuesto se cite, llame y emplace por término de treinta días, contados desde la primera publicación del presente á todos los que se consideren con derecho a los bienes dejados por doña CARMEN LUISA o CARMEN CAMPOS DE CASARES ya sean como herederos o acreedores, para que dentro de dicho término comparezcan a deducir sus acciones en forma, por ante su juzgado y secretaría del que suscribe, bajo apercibimiento de lo que hubiere lugar por derecho. — Buenos Aires, noviembre 6 de 1922. —Dr. Pedro F. Funes, secretario.

17|670 v. diciembre 14.

Por disposición del señor juez de primera instancia en lo civil doctor Marcos A. Figueroa, se llaman y emplazan a todos los que se consideren con derecho a los bienes quedados por fallecimiento de don BENJAMIN PABLO AQUILIO ya sean como herederos o acreedores, para que en el término de treinta días deduzcan su acción en forma por ante S. S. y secretaría a cargo del que subscribe, bajo apercibimiento de lo que hubiere lugar. — Buenos Aires, noviembre catorce de 1922. — Juan Carlos Delheye, secretario.   17|653 v. 17 dic.

Por disposición del señor juez de 1a. instancia en lo civil de la Capital de la República, doctor don J. Isaac Arriola, se cita y emplaza por el término de treinta días a contar desde la primera publicación del presente, a todos los que se consideren con derecho a los bienes dejados por fallecimiento de don ANTONIO DONATO ya sean como herederos o acreedores, para que dentro de dicho término, comparezcan por ante su juzgado y secretaría del que suscribe, a deducir sus acciones en forma, bajo apercibimiento de lo que hubiere lugar por derecho.— Buenos Aires, octubre 30 de 1922.— Floro Conde, secretario.   17|613 v. dic.

El señor juez de 1a. instancia en lo Civil de la Capital de la República, doctor don Marcos A. Figueroa ha dispuesto se cite, llame y emplace por el término de treinta días contados desde la primera publicación del presente, a todos los que se consideren con derecho a los bienes dejados por BLAS BIONDI, ya sean como herederos o acreedores, para que dentro de dicho término comparezcan a deducir sus acciones en forma por ante su juzgado y secretaría del que suscribe, bajo apercibimiento de lo que hubiera lugar por derecho. — Buenos Aires, noviembre 15 de 1922.—Alberto D. Oderigo, secretario.   17|675 v. dic. 15

El señor juez de 1.a instancia en lo Civil de la Capital de la República doctor don Marcos A. Figueroa ha dispuesto se cite, llame y emplace por el término de treinta días contados desde la primera publicación del presente, a todos los que se consideren con derecho a los bienes dejados por ABRAHAN RAINES, ya sean como herederos o acreedores, para que dentro de dicho término comparezcan a deducir sus acciones en forma por ante su juzgado y secretaría del que suscribe, bajo apercibimiento de lo que hubiere lugar por derecho. — Buenos Aires, noviembre 18 de 1922. — Alberto D. Oderigo, secretario.   17|693 v. 18 dic.

Por disposición del señor juez de primera instancia en lo civil doctor Marcos A. Figueroa, se llaman y emplazan a todos los que se consideren con derecho a los bienes quedados por fallecimiento de don FRANCISCO VENANCIO FERNANDEZ o FRANCISCO FERNANDEZ, ya sean como herederos o acreedores, para que en el término de treinta días, deduzcan su acción en forma por ante S. S. y secretaría a cargo del que [illegible] hubiere lugar. — Buenos Aires, noviembre 18 de 1922. — Juan Carlos Delheye, secretario.   17|659 v. 18 dic.

Por disposición del señor juez de primera instancia en lo civil de la Capital de la República, doctor don J. Isaac Arriola, se cita y emplaza por el término de treinta días, a contar desde la primera publicación del presente, a todos los que se consideren con derecho a los bienes dejados por fallecimiento de don RAMON CAO y doña MANUELA SUAREZ de CAO, ya sean como herederos o acreedores, para que dentro de dicho término, comparezcan por ante su juzgado y secretaría del que subscribe, a deducir sus acciones en forma, bajo apercibimiento de lo que hubiere lugar por derecho. — Buenos Aires, octubre 24 de 1922. — Enrique A. Saguier, secretario.   17|676 v. 16 dic.

El señor juez de primera instancia en lo civil de la capital de la República, doctor don Juan Carlos Lagos, ha dispuesto se cite, llame y emplace por el término de treinta días, contados desde la primera publicación del presente, a todos los que se consideren con derecho a los bienes dejados por doña ANGELA ROSA o ROSA CEBASO de LAMMARDO, ya sean como herederos o acreedores, para que dentro de dicho término comparezcan a deducir sus acciones en forma, por ante su juzgado y secretaría del que subscribe, bajo apercibimiento de lo que hubiere lugar por derecho. — Buenos Aires, octubre 24 de 1922. — José E. Cirio, secretario.   17|702 v. 22 dic.

Por disposición del señor juez de primera instancia en lo civil doctor Marcos A. Figueroa, se llaman y emplazan a todos los que se consideren con derecho a los bienes quedados por fallecimiento de don LUIS CERRUTI, ya sean como herederos o acreedores, para que en el término de treinta días, deduzcan su acción en forma por ante S. S. y secretaría a cargo del que subscribe, bajo apercibimiento de lo que hubiere lugar. — Buenos Aires, noviembre 22 de 1922. — Augusto Rodríguez Larreta, secretario.   17|703 v. 22 dic.

Por disposición del señor juez de primera instancia en lo civil doctor Marcos A. Figueroa, se llaman y emplazan a todos los que se consideren con derecho a los bienes quedados por fallecimiento de doña ANGELA MARIA BORSA de CABALLERO, ya sean como herederos o acreedores, para que en el término de treinta días, deduzcan su acción en forma por ante S. S. y secretaría a cargo del que subscribe, bajo apercibimiento de lo que hubiere lugar. — Buenos Aires, noviembre 21 de 1922. — José Cúneo, secretario.   17|706 v. 22 dic.

El señor juez de primera instancia en lo civil de la Capital de la República, doctor don Martín Abelenda ha dispuesto se cite, llame y emplace por el término de treinta días, contados desde la primera publicación del presente, a todos los que se consideren con derecho a los bienes dejados por don JUAN MAGUIRRE o MAGUIRE, ya sean como herederos o acreedores, para que dentro de dicho término comparezcan a deducir sus acciones en forma, por ante su juzgado y secretaría del que suscribe, bajo apercibimiento de lo que hubiere lugar por derecho. — Buenos Aires, septiembre 20 de 1922. — José C. Miguens, secretario.   17|699 v. dic. 21

El señor juez de primera instancia en lo civil de la Capital de la República, doctor don Martín Abelenda, ha dispuesto se cite, llame y emplace por el término de treinta días, contados desde la primera publicación del presente, a todos los que se consideren con derecho a los bienes dejados por don FEDERICO TREVISAN o FREVISAN, TERESA AMALIA MARIA MENIN de TREVISAN o AMALIA MENIN de TREVISAN y ALEJANDRINA ARGENTINA TREVISAN de NEME o ALEJANDRINA TREVISAN DE NEME o ALEJANDRINA AGUSTINA TREVISAN de NEME, ya sean como herederos o acreedores, para que dentro de dicho término comparezcan a deducir sus acciones en forma, por ante su juzgado y secretaría del que suscribe, bajo apercibimiento de lo que hubiere lugar por derecho. — Buenos Aires, septiembre 5 de 1922. — Eduardo Rojas, secretario.   17|677 v. 16 dic.

Por disposición del señor juez de comercio de esta Capital Federal, doctor J. Isaac Arriola, interinamente a cargo del juzgado que fué del Dr. T. M. Avellaneda, se cita y emplaza a los Sres. SANTANA Y COMPAÑIA a fin de que comparezcan a estar a derecho dentro del término de quince días, en el juicio que les han promovido los Ferrocarriles del Estado sobre cobro de pesos y tomar la intervención que les corresponda, bajo apercibimiento de nombrar al Defensor de Ausentes para que los represente. — Buenos Aires, agosto 9 de 1922.—Dr. Fernando Cermesoni, secretario.   17|707 v. 8 dic.

Por disposición del señor juez de primera instancia en lo civil de la Capital de la República, doctor don J. Isaac Arriola, se cita y empaza por el término de treinta días, a contar desde la primera publicación del presente, a todos los que se consideren con derecho a los bienes dejados por fallecimiento de don OTTO FREY, ya sean como herederos o acreedores, para que dentro de dicho término, comparezcan por ante su juzgado y secretaría del que subscribe, a deducir sus acciones en forma, bajo apercibimiento de lo que hubiere lugar por derecho. — Buenos Aires, noviembre 22 de 1922. — Dámaso E. Palacio, secretario.   17|719 v. 24 dic.

El señor juez de primera instancia en lo civil de la Capital de la República, doctor Adolfo Casabal, ha dispuesto se cite, llame y emplace por el término de treinta días, contados desde la primera publicación del presente a todos los que se consideren con derecho a los bienes dejados por doña ANGELA PERONI de PIAZZA, ya sean como herederos o acreedores para que dentro de dicho término comparezcan a deducir sus acciones en forma por ante su juzgado y secretaría del que subscribe, bajo apercibimiento de lo que hubiere lugar por derecho. — Buenos Aires, noviembre 22 de 1922. — Armando F. Laspiur, secretario.   17|718 v. 24 dic.

El señor juez de primera instancia en lo civil de la Capital de la República doctor don Marcos A. Figueroa, ha dispuesto se cite, llame y emplace por el término de treinta días, contados desde la primera publicación del presente, a todos los que se consideren con derecho a los bienes dejados por ROSA MAZZEI de TORTORELLO, ya sean como herederos o acreedores, para que dentro de dicho término comparezcan a deducir sus acciones en forma por ante su juzgado y secretaría del que subscribe, bajo apercibimiento de lo que hubiere lugar por derecho. — Buenos Aires, noviembre 17 de 1922. — Alberto O. Oderigo, secretario.   17|717 v. 24 dic.

El señor juez de primera instancia en lo civil de la capital de la República doctor don Fernando M. Colombres, ha dispuesto se cite, llame y emplace por el término de treinta días contados desde la primera publicación del presente, a todos los que se consideren con derecho a los bienes dejados por don NISSIM YABO o NISIN JABO o NESIM YABO o JABO, ya sean como herederos o acreedores, para que dentro de dicho término comparezcan a deducir sus acciones en forma por ante su juzgado y secretaría del que subscribe, bajo apercibimiento de lo que hubiere lugar por derecho.—Buenos Aires, ebrero 10 de 1922. —Dr. Horacio H. Dobranich, secretario.   17|740 v. 21 dic.

Por disposición del señor juez de primera instancia en lo civil de la Capital de la República, doctor don J. Isaac Arriola, se cita y empaza por el término de treinta días, a contar desde la primera publicación del presente, a todos los que se consideren con derecho a los bienes dejados por fallecimiento de doña FELISA o FELIZA VILA o VILA DE COUSANDIER y don CAMILO DE COUSANDIER o DECOUSANDIER o CUSSANDIER o de CUSANDIER o de CEUSANDIER, ya sean como herederos o acreedores, para que dentro de dicho término comparezcan por ante su juzgado y secretaría del que subscribe, a deducir sus acciones en forma, bajo apercibimiento de lo que hubiere lugar por derecho. — Buenos Aires, noviembre 30 de 1922. — Dr. Juan Carlos Fox, secretario.   17|727 v. 31 dic.

Por disposición del señor juez de primera instancia en lo civil doctor Martín Abelenda, se hace saber por el término de quince días, contados desde la primera publicación del presente, que por ante la secretaría del autorizante, se ha iniciado el concurso civil de don RICARDO GUTIERREZ SAENZ VALIENTE, como asimismo que se fija igual término a fin de que presenten los justificativos de sus créditos ante el señor síndico, doctor A. Alfredo Cogliati, en su estudio, San Martín 522, escritorio siete, y que a fin de realizar la junta de acreedores se señala la audiencia del día veintidós de febrero de 1923, a las quince horas. — Buenos Aires, diciembre 10. de 1922. — Dr. Nicolás González Iramain, secretario.   17|739 v. 16 dic.

Por disposición del señor juez de comercio de la capital doctor Dimas González Gowland, secretaría del autorizante, se hace saber por ocho días que habiéndose presentado solicitando convocatoria de acreedores don GENSERICO FERNANDEZ LIMA, S. S. ha dictado la siguiente providencia: Buenos Aires, noviembre 23 de 1922. Autos y vistos: Atento a lo que resulta del certificado del Registro Público de Comercio, y estando cumplidos los requisitos exigidos por el Art. 8 de la ley No. 4156, desígnanse como interventores a los acreedores Alberto R. Levy, José A. Gama y Pérez Gestoso y Cía, para que unidos al contador don José F. Garrido, sorteado en este acto ante el actuario, comprueben la verdad de la exposición presentada, examinen los libros y recojan los antecedentes necesarios para informar sobre la conducta del solicitante, valor del activo, situación y porvenir de los negocios y exactitud de la nómina de acreedores presentada; suspéndase toda ejecución que hubiera llegado al estado de embargo de bienes, con excepción de las que tuviesen por objeto el cobro de un crédito hipotecario o privilegiado, librándose los oficios correspondientes, publíquense edictos por ocho días en los diarios "Boletín Judicial" y "La Época", haciendo conocer la presentación y citando a todos los acreedores para que concurran a la junta de verificación de créditos, que tendrá lugar en la sala de Audiencias del juzgado el día trece de diciembre, a las quince horas, edictos que deberá publicar el deudor dentro de veinticuatro horas, bajo apercibimiento de tenerlo por desistido de su petición. Se señalan para notificaciones en secretaría, los días lunes y jueves o el siguiente hábil si alguno de estos fuere feriado. — Rep. la foja.—D. González Gowland. — Ante mí: F. A. García. — Buenos Aires, noviembre 30 de 1922.—Francisco Alberto García, secretario.   17|738 v. 8 dic.

El señor juez de primera instancia en lo civil de la Capital de la República doctor Adolfo Casabal, ha dispuesto se cite, llame y emplace por el término de treinta días, contados desde la primera publicación del presente, a todos los que se consideren con derecho a los bienes dejados por don JOSE BENITO MARCOTE MISARZO ya sean como herederos o acreedores, para que dentro de dicho término comparezcan a deducir sus acciones en forma por ante su juzgado y secretaría del que subscribe, bajo apercibimiento de lo que hubiese lugar por derecho. — Buenos Aires, diciembre 2 de 1922. — Carlos E. González del Solar, secretario.   17|748 v. 3 ene.

Por disposición del señor juez de primera instancia en lo civil de la Capital de la República doctor Adolfo Casabal se hace saber durante el término de treinta días, que por ante su juzgado y secretaría del que subscribe, se ha presentado JOSE ARBOLEAS, haciendo cesión de bienes a favor de sus acreedores, y ha sido nombrado síndico el doctor Alberto [illegible] Martínez, domiciliado Maipú 280, a quien deben los acreedores presentar los títulos justificativos de sus créditos dentro de dicho término, bajo apercibimiento de lo que hubiere lugar. — Buenos Aires, agosto 26 de 1922. — Carlos E. González del Solar, secretario.   17|752 v. [illegible]

Por disposición del señor juez de [illegible] civil de la Capital de la República, doctor don J. Isaac Arriola, se cita, llama y emplaza a doña MAIGE MARTHA JANNI HOLT, para que dentro del término de [illegible] días contados desde la primera publicación del presente comparezca a tomar la intervención que le corresponda en el juicio seguido por el Banco Constructor [illegible] contra don Juan Gilardoni, sobre cobro hipotecario de pesos, en su carácter de actual poseedora del inmueble ejecutado, bajo apercibimiento de designar al señor Defensor de Ausentes para que la represente. — Buenos Aires, diciembre [illegible] de 1922. — Floro Conde, secretario.   17|758 v. 8 dic.

Por disposición del señor juez de comercio de la Capital doctor Dimas González Gowland, secretaría del autorizante, se hace saber por ocho días que se han presentado solicitando convocatoria de acreedores los Sres. CHAME HERMANOS y han sido designados interventores La Plata Real Cotton, Zir Hermanos y Dantur Hermanos, habiendo resultado insaculado el contador Alfredo Quadrelli. Para que tenga lugar la junta de verificación de créditos ha sido señalada la audiencia del día 15 de diciembre, a las 14 horas. — Buenos Aires, diciembre 4 de 1922.—Francisco Alberto García, secretario.   17|755 v. 13 dic.

Por disposición del señor juez de comercio de la Capital doctor Jorge Eduardo Coll se hace saber por el término de seis días el siguiente auto: Buenos Aires, 31 agosto de 1922. — Autos y vistos: Por presentado y constituído el domicilio indicado. Atento a lo solicitado, declárase en estado de quiebra a ACEVEDO y Cía. Nómbrase contador a don Domingo Cabañas, a quien le ha correspondido según el sorteo practicado en este acto ante el actuario. Fíjase como fecha provisoria de la cesación de pagos el día del protesto de fs. 1, líbrese oficio al Sr. Director de Correos para que retenga y remita al contador nombrado la correspondencia epistolar y telegráfica del fallido, que deberá ser abierta en su presencia o por el juez en su ausencia, a fin de entregarle la que fuere puramente personal; intímese a todos los que tengan bienes y documentos del fallido para que los pongan a disposición del contador, bajo las penas y responsabilidades que correspondan; se prohibe hacer pagos o entregas de efectos al fallido, so pena a los que lo hicieren, de no quedar exonerados en virtud de dichos pagos y entregas, de las obligaciones que tengan pendientes en favor de la masa; procédase por el actuario y el contador nombrado a la ocupación, bajo inventario, de todos los bienes y pertenencias del fallido; líbrense los oficios del caso a los Sres. jueces de comercio y a la Oficina de Embargos e Inhibiciones para que anote la que se decreta contra el fallido y efese al señor agente fiscal; publíquese edictos por seis días en los diarios "Boletín Judicial" y LA EPOCA, haciendo saber este auto y convocando a los acreedores a junta de verificación de créditos que tendrá lugar en la sala de audiencias del juzgado, el día 27 de septiembre, a la catorce, se señalan para notificaciones en secretaría los días lunes y jueves o el siguiente hábil si alguno de estos fuere feriado. — Rep. la foja. — Practíquese el inventario por el escribano Raúl Solveyra Varela. — E. M. Naón. — Ante mí: Ramón T. Méndez. — Se hace saber que la audiencia para la realización de la junta de verificación de créditos ha sido postergada para el día 14 de diciembre del corriente año, a las quince horas. — E. Giménez Bustamante, secretario.   17|756 v. 11 dic.

Por disposición del señor juez de primera instancia en lo civil de la Capital de la República, doctor don Martín Abelenda, secretaría del que subscribe, se hace saber por el término de quince días a los señores ANTONIO y J. B. LOPEZ y a contar desde la primera publicación del presente, que por ante su juzgado y secretaría autorizante se han presentado los señores Luis Melelli y Francisco Cosentino, entablándoles demanda sobre rescisión de contrato, habiendo el señor juez dictado el [illegible] auto: "Buenos Aires, noviembre veintitrés de 1922. — De acuerdo con lo solicitado a fojas 5, las ratificaciones de testigos que precede, lo dictaminado por el señor agente fiscal y de acuerdo con lo dispuesto por el artículo 80 del Código de Procedimientos, publíquese edictos por el término de quince días en los diarios "Boletín Judicial" y LA EPOCA, haciéndose saber a los demandados la presente demanda y a fin de que comparezcan dentro del referido término a tomar la intervención que les corresponde, bajo apercibimiento de nombrárseles defensor que los represente. — Martín Abelenda. Ante mí: Eduardo Rojas". — Buenos Aires, noviembre 28 de 1922. — Eduardo Rojas, secretario.   17|766 v. 21 dic.

Por disposición del señor juez de comercio de la Capital doctor Alfredo Labougle, se hace saber a los acreedores de CARLOS B. GEDRO que en los autos de su quiebra recayó el siguiente auto: Buenos Aires, diciembre 4 de 1922. Autos y vistos: Estando justificados por las constancias de autos los extremos exigidos por la ley, declárase en estado de quiebra a CARLOS B. GEDRO. Nómbrase contador a don José Girart, a quien le ha correspondido según el sorteo practicado en este acto ante el actuario. Fíjase como fecha provisoria de la cesación de pagos el día de la presentación, líbrese oficio al señor Director de Correos para que retenga y remita al contador nombrado la correspondencia epistolar y telegráfica del fallido, que deberá ser abierta en su presencia o por el juez en su ausencia, a fin de entregarle la que fuere puramente personal; intímese a todos los que tengan bienes y documentos del fallido para que los pongan a disposición del contador, bajo las penas y responsabilidades que correspondan; se prohibe hacer pagos o entregas de efectos al fallido, so pena a los que lo hicieren, de no quedar exonerados, en virtud de dichos pagos y entregas, de las obligaciones que tengan pendientes en favor de la masa; procédase por el actuario y el contador nombrado a la ocupación, bajo inventario, de todos los bienes y pertenencias del fallido; líbrense los oficios del caso a los señores jueces de comercio y a la oficina de Embargos e Inhibiciones para que anote la que se decreta contra el fallido y efese al señor agente fiscal. Publíquense edictos por seis días en los diarios "Boletín Judicial" y LA EPOCA, haciendo saber este auto y convocando a los acreedores a junta de verificación de créditos, que tendrá lugar en la sala de audiencias del juzgado el día 18 de diciembre, a las 14 horas; se señalan para notificaciones en secretaría, los días lunes y jueves o el siguiente hábil si alguno de estos fuere feriado. Rep. la foja. — Alfredo Labougle. — Ante mí: A. García Calvo. Palacio de Justicia, 2o. piso, sobre Lavalle. —Aureliano García Calvo, secretario.—Buenos Aires, diciembre 7 de 1922.   17|771 v. 13 dic.

PROFESIONALES

ABOGADOS

Dr. Andrés Ferreyra (hijo)
ABOGADO
Atiende personalmente asuntos profesionales en la Capital Federal y Provincia de Buenos Aires
Estudio: LAVALLE 1312
U. Telefónica 3039 y 4240 (Libertad)

Dr. Hipólito Leys
Estudio Tucumán 1381. U. T. 3603 L

Dr. Luis C. GARCIA
ABOGADO
Avenida de Mayo 769
U. Telef. 7870. Avenida

Dr. Manuel F. Escobar
Ex juez de la Suprema Corte de Buenos Aires y
ALBERTO ESCOBAR, abogados — En Buenos Aires: Florida 171 (Pasaje Güemes, tercer piso, escritorios 323 y 324). Unión Telefónica 6240 (Avenida): Interno 133.
En La Plata calle 5 Núm. 855. U. Telefónica 2524.

Dr. Fernando Saguier
Estudio: Florida 440
U. Telefónica 6087 (Avenida)

Estudio Jurídico
Dr. Amancio González Zimmermann
Dr. José Bulco
Av. de MAYO 580   Casi esq. Florida
U. T. 6030 (Avenida)

MEDICOS

ANALISIS — LABORATORIO Y FARMACIA — Abierto día y noche
Suipacha 477
Doctores NELSON

VIAS URINARIAS, PIEL Y AVARIOSIS
CONSULTAS DE 14 A 18
Dres. Dorrucci y Artola
Suipacha 585

Dr. Enrique T. Susini
Especialista de la A. N. Ex asistente de las clínicas Hajeny Wemman de Viena. De regreso de Europa ha abierto su consultorio. Nariz, garganta y oídos. Enfermedades de la voz y la palabra, cáncer. Cerrito número 1246.

SECRETAS - URINARIAS - PIEL
Dr. Saraceni   Especialista
Cura rápida de Uretritis—Gota Militar — Estrechez — Ulceras—Debilidad— Cura de la AVARIOSIS con aplicación sin dolor del
606 - 914   CORRIENTES 1777
9 a 11 y de 14 a 20

N. PERGOLA
CIRUJANO DENTISTA
(del Círculo de la Prensa)
362 Bdo. DE IRIGOYEN 362

Dr. Mario Alberto Carcagno
MEDICO
Enfermedades internas — Avariosis
Consultas: lunes, miércoles y viernes, de 14 a 17 horas   Corrientes 2156 U. T. 33 Lib. 5747

Dr. Enrique FEINMANN
Electricidad médica: Enfermedades internas, reumáticas, nerviosas y venéreas; de 8 a 18 horas. Rivadavia 1425. U. T. 209 (Riv.).

REMATES

Serodino y Cía.

JUDICIAL.—CASA BIEN SITUADA, Guatemala 5033 entre Darragueira y Oro. Consta de tres habitaciones de material, dos piezas de madera, cocina y w. c.; galería, cielorrasos de yeso, patio de mosaico e instalación eléctrica. Mide 8m78 (10v13) de frente por 23m25 (27v06 de fondo. Base, 2|3 partes de la tasación, pesos 7.200.

El **domingo 10 de diciembre**, a las 15, en la misma. Orden del señor juez de 1a. instancia de lo civil doctor J. Isaac Arriola, en los autos sucesorios de don Carlos Campanela, que tramitan en la secretaría del doctor Saguier. Seña 8 o|o, comisión 2 o|o. Más datos, Avenida de Mayo núm. 686.—Serodino y Cía.

17|925 v. dic. 9

Francisco Jaureguy

Cangallo 499

JUDICIAL — EL DOMINGO 17 DE DICIEMBRE, a las 15 (3 p. m.), sobre los mismos terrenos. Seña, 8 o|o. Comisión, 2 o|o y de acuerdo con el siguiente edicto judicial:

Por disposición del señor juez en lo civil doctor Isaac Arriola y secretaría del que subscribe, se hace saber por el término de 15 días que, en el juicio Manufactura de Tabacos Piccardo y Cía. Ltda. contra Dominga Darregoyty de Comolli ha sido designado el martillero Francisco Jaureguy para vender en pública subasta el terreno situado en esta capital, en la calle Añasco entre Méjanos y Trelles, de las siguientes dimensiones: 8 metros 66 centímetros de frente al norte, 11 metros 52 centímetros en el contrafrente al sud, 24 metros 68 centímetros en el costado este y 24 metros 55 centímetros en el lado oeste. Superficie, 249 metros 87 centímetros. Base, $ 1.775,55. Autorízase al martillero a exigir del comprador el 8 o|o de seña y el 2 o|o de comisión. — Dámaso E. Palacio, secretario. — Buenos Aires, noviembre 21 de 1922.

17|723 v. 12 dic.

RICARDO FERNANDEZ

JUDICIAL. — ORDEN DEL SEÑOR JUEZ doctor Lagos, secretaría del doctor Benavide, en el juicio seguido por **Emilio Campo contra Antonio Jordá Pastor**, cobro de pesos, venderá en pública subasta, el inmueble ubicado en la calle Río de Janeiro números 302 al 10, formando esquina a Bogotá del 1 al 7. Edificado en terreno compuesto de 12m60 frente calle Río Janeiro, 10m90 en su otro frente sobre Bogotá, 23 metros costado Oeste y 27m50 al Norte. Base $ 20.000 m|n.

El **domingo 10 de diciembre** a las 15, sobre la misma. Seña: 8 o|o, comisión 2 o|o en dinero efectivo. Rivadavia [illegible]. — Buenos Aires, noviembre 22 de 1922. — M. Bercetche.

17|712 v. 9 dic.

Furst Zapiola y Cía.

JUDICIAL. — En Flores, Casa San Pedrito 622. Consta de 2 dormitorios grandes, 1 chico y water-closet, galería, pisos de pino-tea, aguas corrientes, adoquinado pago al 15 de Diciembre del corriente año. El terreno mide 10.39 metros de frente por 34.15 metros de fondo y 8.66 en el contrafrente. Ad corpus. Orden del señor Juez doctor Adolfo Casabal, Secretaría doctor Laspiur, en el juicio "Coscia Scarpiello don Pablo contra D'Ortoni don Federico", escrituración contrato compra-venta. Base $ 5.133,33 m|n. El domingo 10 de diciembre a las 15, sobre la misma. 8 o|o a cuenta de precio. Prospectos y datos en Reconquista 434. — Furst Zapiola y Cía.

17|724 - v. Dbre. 10

Nazar & Hernández

JUDICIAL — EN CAÑUELAS (F. C. S.).— 200 vacunos tamberos, a. corte, rodeo con y sin cría, vaquillonas y terneros.

El **domingo 10 de diciembre**, a las [illegible] horas, en el local de feria de los señores Iribarne Hnos.

Venta por orden del señor juez Dr. Alfredo Labougle, en los autos "Banco de la Nación Argentina contra Fé Juan [illegible]", que tramitan por la secretaría [illegible] Aureliano García Calvo.

Venta al contado. Comisión, [illegible] a cuenta del comprador.

Mayores informes, a nuestro escritorio Cangallo [illegible]. — Nazar y Hernández.

17|741 v. [illegible]

Alfredo J. Rouillon

JUDICIAL — EN ROSARIO DE SANTA FE los siguientes bienes:

En el barrio "La República", lugar denominado Echesortu, hoy barrio Lisandro [illegible] fracciones con superficies que varían para cada una de 750 metros cuadrados a [illegible] decímetros cuadrados, a [illegible] metros cuadrados, [illegible] decs. cuadrados y con precios de tasación que varían [illegible] el metro cuadrado, a $ 1.[illegible] el metro cuadrado.

Estas fracciones lindan por el norte con las vías del F. C. C. B. A., por el sud, parte con la calle San Juan y parte con la calle San Luis, por el este con la calle Lima, y por el oeste con las vías del F. C. [illegible] Rosario y también con las del F. C. C. B. A.

Doce fracciones de terreno situados en el Rosario de Santa Fe, paraje denominado "Villa Obrera" (en el Arroyito), lindando al Norte con la calle La República, al Sud, con la calle Juan José Paso, al Este con la calle Progreso y al Oeste con Ernesto Brandt. Las superficies de estas fracciones varían de 1.045 metros [illegible] cuadrados 28 decs. cuadrados a 7 [illegible] metros cuadrados 72 decs. cuadrados, habiendo sido tasadas, según fracción, de $ [illegible] moneda nacional el metro cuadrado, a $ [illegible] el metro cuadrado.

Se previene que en siete de las fracciones a venderse existen construcciones consistentes en casas de 2 habitaciones y dependencias.

3o. — Una fracción de terreno sobre la calle Solís, límite del Barrio Belgrano, con una superficie de 17.390 metros cuadrados 20 decs. cuadrados, lindando por el Norte, con don Juan Miguel Gigardoni, hoy otro, por el sud con don José Miguel Guardoni, hoy otro, por el oeste, con doña Blanca Rosa Gravitto de Farano y por el Este, con la calle Solís. Tasado en $ 0.45 m|n. c|l. el metro cuadrado.

Esta venta se realizará por cada fracción, con base de las dos terceras partes de la tasación hecha por cada fracción en [illegible] detalle consta en los planos agregados en los autos del juicio que más adelante se menciona.

El día 22 de diciembre de 1922, a las 15 horas, en la Capital Federal, en el local de los señores Salaberry y [illegible], calle Defensa No. 138.

Venta por orden del señor juez de primera instancia en lo civil de la Capital de la República, doctor J. Isaac Arriola, secretaría del doctor [illegible], en el juicio seguido por don Emilio Mihura contra la Sociedad Anónima La República en liquidación por cobro hipotecario.

Seña, 8 o|o. Comisión, 2 o|o a cargo del comprador. Las escrituras serán otorgadas en la ciudad de Rosario de Santa Fe, por ante el escribano don Alberto [illegible].

Por informes y planos ocurrir en la Capital Federal a la calle Defensa No. 138 o en Rosario de Santa Fe calle San Lorenzo No. 1177.   17|754 v. 22 dic.

Pietranera & Cía.

JUDICIAL.—TERRENO CALLE LAGUNA pasando el núm. 166, entre R. L. Falcón y Provincias Unidas. Venta ordenada por el señor juez doctor Figueroa, secretaría doctor Alberto C. Oderigo, en el juicio Gualdi Juan con Negrotto Salvador por división de condominio. Tasación $ 15.283.02. Base $ 10.188.68.

El **miércoles 20 de diciembre**, a las 15 horas en nuestro hall Avenida de Mayo 634. Mide 16m45 de frente al Oeste por 100m58 y un martillo a su favor en el costado Norte a los 51 m. de la línea de la calle de 16m15 por 48m93, teniendo en el contrafrente 32m90. Superficie total, 2.465mc.40. Seña a cuenta de precio 8 o|o. Comisión 2 o|o. Más datos, Avenida de Mayo 634.

17|760 v. dic. 20

Miguel A. Martínez [illegible]

GALERIA GÜEMES, ENTRADA MITRE
Escritorio No. 429, 4o. piso

JUDICIAL. — EN PASSO (F. C. Oeste). Cremería y edificios.

El jueves 21 de diciembre, a las 15 horas, en mi escritorio, procederé a vender al mejor postor y en un solo lote, el terreno, edificios, maquinarias, útiles, etc., allí existentes, de acuerdo con el siguiente edicto judicial. Seña 20 o|o. Comisión [illegible] a cargo del comprador. Informes en mi escritorio y secretaría [illegible]. Base, $ m|n. 22.077.95.

Por disposición del señor juez de Comercio de la capital federal, doctor Dimas González Gowland, se hace saber, por el término de quince días, que en el juicio Morris Rosin [illegible] mund contra Rutgerson Bernabé [illegible] se ha designado al martillero público don M. A. Martínez Gálvez, para que proceda a la venta en pública subasta de un terreno situado a [illegible] ciones del pueblo de Passo, [illegible] 14 del partido de Pehuajó, jurisdicción de la provincia de Buenos Aires, que es la mayor parte de la [illegible] número 11 del plano de [illegible] los terrenos de la Cooperativa [illegible] cola que se encuentra agregado al folio 57 vta. del año 1906 del Registro del citado pueblo de Passo, compuesto de 150 metros de frente al [illegible] 246 metros de fondo en el [illegible] oeste, teniendo en el costado [illegible] los 193 metros del frente de [illegible] hacia el fondo, un martillo [illegible] tra de 30 metros de este a oeste [illegible] 50 metros de norte a sud [illegible] línea del contrafrente [illegible] sud una extensión de 123 metros [illegible] dando por el norte con la [illegible] mero 10, por el oeste con [illegible] ros 13 y 12, por el sud con [illegible] de la estación Passo y por el [illegible] sus primeros 193 metros con [illegible] des 8 y 7 de la manzana [illegible] todos los linderos expresados [illegible] en medio y por las dos líneas [illegible] forman el martillo dicho, [illegible] nos de Escudero Hnos., [illegible] terreno una extensión superficial [illegible] 24.950 metros cuadrados [illegible] lo edificado, clavado, plantado [illegible] rido y todas las maquinarias [illegible] res de la fábrica de caseína [illegible] venta se efectuará con [illegible] $ 22.077 95 cts. m. n. [illegible] lote. Buenos Aires, diciembre [illegible] 1922. — Luis María Rizzo, secretario.

17|751 v. [illegible]

Convocatorias

SOCIEDAD ARGENTINA [illegible] [illegible]

S. A. EL FENIX SUDAMERICANO [illegible]

LA PROPIEDAD — SOCIEDAD [illegible]

CASA D'[illegible]
946 ESMERALDA [illegible]
CAFES Y TES
Exijan los [illegible]
U. T. 3253 [illegible]
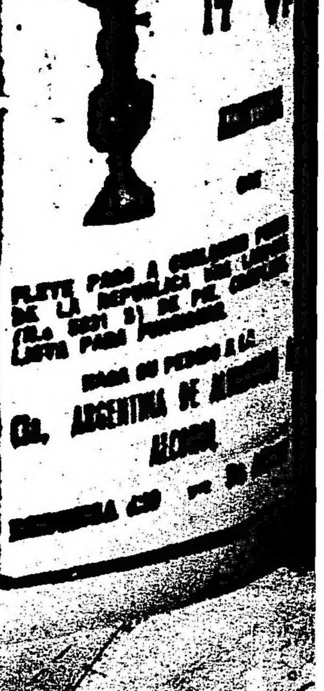
TALLER DE GRABADOS — SELLOS DE GOMA — DE — ALEJ. N. BARES — U. T. 3726 Av. — BUENOS AIRES — 686 - BMÉ. MITRE - 686